el VACANZERO
il MATERASSO A MOLLE
SPECIALE PER LE VACANZE
Lancio a lire 9500 per Singolare FU. ex in. OMAGGIO
SPEDIZIONI OVUNQUE
SUPERMATERASSI
CORSO G. CESARE 27 bis
VIA CIBRARIO 75

Anno 105 - Numero 138 — ULTIMA EDIZIONE (Listino Borse) — venerdì 15 giugno 1973

STAMPA SERA

Torino - Via Marenco 32 - Tel. 65.68 (con 20 linee automatiche) — Lire 90 (arretrati L. 180) - (Spedizione in abbonamento postale Gruppo 1/70)

el VACANZERO
il MATERASSO A MOLLE
SPECIALE PER LE VACANZE
Lancio a lire 9500 per Singolare FU. ex in. OMAGGIO
SPEDIZIONI OVUNQUE
SUPERMATERASSI
CORSO G. CESARE 27 bis
VIA CIBRARIO 75

Scolari studenti, in bocca al lupo!

(l. b.) Comincia per 54 mila studenti torinesi, e per tre milioni di ragazzi in tutta Italia, la lunga fatica degli esami. Nelle scuole elementari, medie e professionali (non ancora i licei) si ripete così stamane la scena rituale: professori e maestri salgono in cattedra mascherando dietro un sorriso imbarazzato i propositi forzatamente diagnostici. Allievi ordinati e silenziosi attendono con qualche preoccupazione.

C'è sempre un poco d'imbarazzo nel rivolgersi con propositi augurali a chi affronta le prove d'esame, soprattutto dopo che da anni teorie pedagogiche non più così nuove insistono sulla necessità d'abolire sistemi inquisitivi, inevitabilmente accompagnati da un corredo d'affanni. Soprattutto dopo mesi difficili, come quelli che da troppo tempo si susseguono nelle nostre scuole.

«Stampa Sera» oggi vuole rivolgere un augurio agli studenti che affrontano le prove d'esame, siano esse la prima o l'ultima tappa nel cammino attraverso la scuola dell'obbligo. Un augurio di buona fortuna: perché serene siano le vacanze loro e delle famiglie. Ma anche un augurio alla scuola: perché il nuovo anno non la ritrovi immutata, nelle stesse contraddizioni.

(A pag. 4, i temi nelle scuole di Torino)

I cambi stamane

La lira un po' meglio

Milano, 15 giugno.

Vi era viva attesa negli ambienti finanziari milanesi sul comportamento del mercato dei cambi dopo il forte rialzo della lira di ieri. Occorre però tener presente che a causa dell'ora legale le chiusure ufficiali del mercato dei cambi hanno inizio solo alle ore 14,15 e perciò nella mattinata ci sono solo operazioni di ordinaria amministrazione, in attesa di quanto può fare o non fare la Banca d'Italia in sede di chiusura sociali.

Ieri, infatti, proprio per l'assenza del nostro istituto di emissione, sul mercato si sono avute le esplosioni delle quotazioni delle principali valute. In ogni caso gli scambi nella mattinata non sono stati voluminosi e i prezzi notevolmente più calmi.

La lira commerciale era trattata con il dollaro a 609-613 (contro una chiusura di ieri di 630)

franco svizzero 199 (ieri 203,50)

marco 235-238 (ieri 243,35)

La lira finanziaria è stata trattata attorno a 625 (ieri 641,25) per il dollaro; 204 (ieri 209) per il franco svizzero; 242 (ieri 244) per il marco.

La diminuzione della quotazione del dollaro è stata agevolata anche dalla debolezza della moneta Usa su tutti i mercati internazionali. Per contro, un elemento negativo è da considerarsi la ripresa dell'oro a Londra e Zurigo che nella mattinata ha superato i 120 dollari l'oncia.

Come si vede, l'impennata di ieri è stata in buona parte ridimensionata, ma il mercato continua ad avere la febbre e l'agitazione degli operatori e della clientela è al colmo.

La prova eloquente è rappresentata dai realizzi che si sono verificati in Borsa nel comparto delle obbligazioni e dai vistosi ritiri di parecchi titoli azionari nonostante che oggi sia una giornata oltremodo delicata, dovuta alla chiusura del mese borsistico di giugno e alla stipulazione dei riporti a fine luglio.

Comunque, se la ripresa della lira verrà confermata alla chiusura ufficiale dei cambi, la settimana potrà chiudersi in un tono meno drammatico e non sarà necessario, da parte delle autorità centrali, l'adozione di misure di emergenza a sostegno della lira, come temuto in diversi ambienti responsabili per la fine settimana.

Renato Cantoni

Gli inglesi e la sconfitta

Londra, 15 giugno.

«L'Inghilterra è stata umiliata». Con questo titolo il quotidiano popolare londinese *The Sun* esprime il giudizio dominante dai giornali britannici di stamane sulla partita di ieri a Torino. La maggior parte dei giornalisti inglesi si presenta concorde nel giudicare meritata la vittoria italiana e nel criticare anche aspramente la squadra guidata da sir Alf Ramsey (lo stesso *Sun* invita brutalmente Alf Ramsey ad andarsene: *«Smetilla di sognare Alf, e vattene!»* afferma in un titolo).

Il *Times* parla di *«vendetta dopo quarant'anni di sconfitte e pareggi»* per gli italiani in una corrispondenza ricca di lodi per gli azzurri: *«Gli italiani dopo i primi 30 minuti, erano chiaramente padroni del campo e nessuno può discutere la loro autorità. Certamente, come sempre, l'Inghilterra ha dimostrato di avere carattere e questo non è mai mancato ai suoi giocatori».*

Tuttavia gli inglesi, aggiunge il *Times «non sono mai riusciti a trovare la strada del successo: hanno lentato tutto quello che sapevano, che era molto limitato: i corti passaggi 1-2, palle lunghe e corte, alti traversoni».*

Sulla prestazione degli italiani il *Times* dice: *«E' stata una tipica prestazione di giocatori di scacchi: un intreccio sottile, difensivo alle spalle, che come al solito conteneva il frustrante e spesso appariscente controllo corpo a corpo di quelle volte dopo l'altra l'arbitro bulgaro ha rivolto un curioso occhio distratto. Ma una volta all'attacco, gli italiani hanno dimostrato grande classe. E' stato allora che si sono visti gli azzurri ad aumentare il ritmo con guizzi e puntate a fondo. Qui Rivera e Capello erano i maestri disegnatori ed Anastasi un brillante centravanti, veloce come un pesce rosso nei suoi movimenti. E' stato allora che abbiamo potuto ammirare le rifiniture e le sottigliezze del gioco latino».*

Marco Benedetto

(I servizi sportivi alle pagine 12 e 13)

Toschi ceduto al Cesena

(Servizio a pag. 13)

Per insufficienza di prove

BOZANO ASSOLTO E' GIA' IN LIBERTA'

dal corrispondente

GENOVA, 15 giugno.

Lorenzo Bozano è stato assolto ed ha già lasciato il carcere. Dopo 21 ore di camera di consiglio i giudici della corte d'assise di Genova hanno ritenuto che gli indizi a suo carico non siano sufficienti per ritenerlo responsabile del rapimento e dell'uccisione di Milena Sutter. Il pubblico ministero, che aveva chiesto la condanna all'ergastolo, ha preannunciato che interporrà appello. La folla, che da ore e ore attendeva la sentenza, ha lungamente applaudito il verdetto. Non si è udito un solo grido di disapprovazione. Anche i colpevolisti più accesi, che fino a ieri chiedevano la condanna al carcere a vita, hanno accettato il giudizio della corte come la liberazione da un incubo.

Il presidente Napoletano entra in aula, poco dopo le 8, seguito dal consigliere «a latere» Zavarella e dai sei giurati. Si schiarisce la voce e comincia a leggere (nel vasto salone si fa un silenzio assoluto): «Repubblica italiana. In nome del popolo italiano, la corte d'assise di Genova, alla pubblica udienza del 15 giugno 1973 ha pronunciato e pubblicato, mediante lettura del dispositivo, la seguente sentenza. Visti gli articoli 483, 488 e 489 del Codice di procedura penale, dichiara Bozano Lorenzo colpevole del delitto di atti di libidine violenta in danno di Toso Paola, di cui al capo g) della rubrica e, con la recidiva generica contestatagli, la condanna alla pena di anni due e giorni 15 di reclusione, oltre al pagamento delle spese processuali. Lo condanna altresì al risarcimento dei danni, da liquidarsi in separata sede, in favore della parte civile, nonché al rimborso delle spese e degli onorari di costituzione e patrocinio di parte civile che si liquidano in lire 300 mila. Visto l'art. 479 c.p.p., dichiara non doversi procedere nei confronti del Bozano in ordine alle imputazioni di atti di libidine violenta di cui ai capi d), l) e m) della rubrica, perché l'azione penale non poteva essere iniziata per mancanza di querela. Assolve...».

Alla parola *assolve* una parte del pubblico, equivocando, applaude. Si tratta, però, del proscioglimento per un reato minore. Napoletano alza gli occhi, stupito, ma non dice nulla. Riprende: *«Assolve, inoltre, il Bozano dalle imputazioni di atti osceni di cui sub d) e h), perché il fatto non costituisce reato, nonché dalle imputazioni di sequestro di persona a scopo di estorsione, omicidio volontario pluriaggravato e soppressione di cadavere per insufficienza di prove. Visto l'art. 275 c.p.p., modificato dalla legge 1 luglio 1970 n. 406, si dichiara completamente espiata, per effetto della custodia preventiva sofferta, la pena sopra inflitta al Bozano e ne ordina la immediata scarcerazione se non detenuto per altra causa».*

Un applauso scrosciante accoglie il verdetto. L'avv. Silvio Romanelli, che è solo al banco della difesa — il prof. Sotgiu stamane non si è presentato — sbianca in volto e siede sopraffatto dall'emozione.

Il p.m. Nicola Marvulli e gli avvocati di parte civile, Enrico Mourtula, Luca Ciurlo e Gustavo Gamalaro, visibilmente turbati, lasciano l'aula senza fare dichiarazioni. *«Non ho nulla da dire, niente, niente»*, balbetta Ciurlo. Gli altri rifiutano di parlare. Lorenzo Bozano piange. Avvicinato dai cronisti mormora poche frasi sconnesse: *«Non si è capito niente»*.

Giulio Anselmi

(Continua a pag. 2 in prima colonna)

Genova. Lorenzo Bozano con la madre questa mattina all'uscita dal carcere. Subito dopo si è recato a casa (Telef. Ansa)

La legge del "ni,,

Assoluzione per insufficienza di prove: il dubbio rimane.

Il codice di procedura penale prevede tre forme d'assoluzione: 1) per non aver commesso il fatto, 2) perché il fatto non costituisce reato, 3) perché le prove non sono sufficienti.

E' la terza formula che ha salvato Bozano.

Il Presidente della Corte d'Assise, il giudice togato, i sei giudici popolari (tra i quali due donne) hanno discusso in Camera di Consiglio 21 ore. Dovevano fare una scelta angosciosa: colpevole o innocente? L'esame del cumulo di indizi e di prove è stato lungo, i pareri forse discordanti. Alla fine si è votato.

Quello che è avvenuto sarà, e deve rimanere, segreto per sempre. Ricordiamo che, se i voti sono quattro contro quattro, prevale la tesi più favorevole all'imputato.

La Corte ha pronunciato la sentenza. In pratica ha detto a Bozano: «Le prove che abbiamo non bastano a riconoscerti colpevole di un delitto che merita l'ergastolo, quindi dobbiamo metterti in libertà».

Le porte del carcere si sono aperte. Lorenzo Bozano è tornato a casa. Ma dietro di sé trascina l'ombra ambigua del sospetto.

L'assoluzione per insufficienza di prove è tipicamente italiana: è il «ni» diventato norma di legge.

Tino Neirotti

BOZANO SI CONFIDA CON IL NOSTRO INVIATO

"Sparisco, poi non so,,

dal nostro inviato

Genova, 15 giugno.

«Sparisco. Non so dove andrò né cosa farò. Mi basterà che per molto tempo non mi farò più vedere». Questo il primo e unico progetto di Lorenzo Bozano, tornato a casa, stamane verso le 10, dopo due anni di carcere. E' uscito da Marassi su una «gazzella» dei carabinieri che lo ha portato in via Pio X, nella palazzina al numero 13, dove abita la madre.

Li riceve nel salotto, le pareti tappezzate di quadri. E' seduto su una poltrona, in maniche di camicia. Le tapparelle delle finestre sono abbassate per non far entrare troppo sole; Bozano ha caldo, suda. Si alza, stringe la mano a tutti i giornalisti e i fotografi. *«Vi prego, solo pochi minuti. Sono stanco, vorrei fare una doccia».*

«Bozano, qual è stata la sua prima reazione quando il presidente ha letto la parola "assolto"?».

«Avete visto: ero commosso, tremavo. Non posso dire che cosa ho provato, sono cose che non è possibile esprimere. E' stato un momento bellissimo e insieme terribile».

«Nei due anni di prigione, qual è stata l'esperienza peggiore?».

«Il sentirsi come una cosa. Impotente di fronte a tutto, il sapere che la propria volontà non conta nulla, che si dipende dagli altri, dai fatti più piccoli ai più grandi. Per due anni mi sono sentito uno "zero", completamente spersonalizzato».

«Il pubblico ha sempre criticato il suo comportamento durante il processo, la sua freddezza. Tutti si sono domandati perché non abbia mai avuto un momento di commozione o di rabbia».

«Mi sono imposto un autocontrollo. Era l'unico sistema: dovevo agire con calma e comportarmi in modo assolutamente razionale. Piangere, arrabbiarsi, non sarebbe servito a nulla. D'altra parte la reazione del pubblico è sempre uguale: se l'imputato reagisce lo criticano perché "si è scoperto sui testimoni", se non reagisce lo criticano ugualmente e dicono: "Non ha detto niente, è stato zitto, non si è difeso. Dunque vuol dire che è colpevole».

«Che cosa pensava ogni mattina, entrando a Palazzo di Giustizia, quando il pubblico urlava *«a morte, assassino»*?

«Posso arrivare a comprenderli, non certo a giustificarli ed a perdonarli. Dopo le prime volte le loro grida mi sono diventate indifferenti. Ma certi giorni, se non avessi avuto le manette...».

«E che cosa pensava quando i testimoni, a decine, venivano a pochi passi da lui, la guardavano e poi dicevano, sicuri: *«Sì è lui, lo riconosco»*?

«Io sapevo già perfettamente quello che avrebbero detto. Che cosa pensavo? Ero seccato e non ho mai risposto perché sarebbe stata la cosa più inutile: loro dicevano di vedermi visto nel tal posto, io dicevo di non c'ero mai stato. Potevamo discutere per ore, ripetere sempre le stesse cose, senza concludere nulla».

«Ha avuto paura stanotte, aspettando la sentenza?».

«No, non ho mai avuto paura. Dentro di me sono stato sempre sicuro che il processo si sarebbe concluso così, perché non poteva concludersi diversamente. Mi sono emozionato solo stamattina, quando mi hanno chiamato per portarmi a palazzo di giustizia. Ero nervoso, ma è comprensibile».

Si torna a parlare dei suoi progetti. Ad esempio la pittura: in carcere ha dipinto molti quadri. Continuerà? Ma Bozano non vuole parlare del futuro. Sorride e ripete: *«Sparisco. Posso dirvi soltanto questo: sparisco».*

E' allegro, scherza quando il discorso scivola sulle decine di ragazzine che gli hanno scritto lettere in carcere. *«Io tutte queste ragazze, queste donne in lacrime non le ho mai viste. Secondo me c'è stata una buona dose di fantasia».* Poi si alza e va verso la finestra. Il fotografo scatta, ma lui, scherzando, lo ferma: *«Se mi pubblichi queste fotografie, andato come sono, scapperanno tutte queste ragazze».*

Gianni Gambarotta

Finalmente il "dandy di ghiaccio„ si è commosso

ALLA LETTURA DELLA SENTENZA BOZANO SCOPPIA IN PIANTO

(Segue dalla 1ª pagina)

so niente... Più tardi ragazzi, vi so cosa dire». Poi si asciuga le lacrime e sorride.

Si avvicina l'avv. Romanelli e lo abbraccia con forza. Dirà più tardi il penalista, che è stato il vero artefice dell'assoluzione, seguendo fin dall'inizio dell'istruttoria le vicende processuali: *«Mi stringeva moltissimo. Credevo che non mi volesse più lasciare andare».* Romanelli è sopraffatto dalla gioia. Stringe mani, riceve congratulazioni, ringrazia. Mormora: *«Mi aspettavo questa conclusione. Ci speravo, ci contavo. Mi sono accorto che l'avevano assolto quando, entrando in aula, ho visto una giurata, quella con gli occhiali, che mi sorrideva».*

Nell'ufficio di Marvulli, alla procura della Repubblica, si sta svolgendo un *summit:* vi prendono parte gli accusatori pubblici e privati e il vicequestore Costa, che diresse le indagini. Si sentono commenti molto duri all'indirizzo della decisione. Marvulli, Murtula, Gamaiero e Ciurlo sono affranti. Ciurlo è rosso in volto, si p.m. è in maniche di camicia; Murtula così impassibile, pure sotto choc. Dice Ciurlo: *«I giudici hanno sbagliato».* E ancora: *«Adesso Bozano, ricordando come sono andate le cose, penserà che avrebbe anche potuto prendere i 50 milioni del riscatto. La strada buona è uccidere le bambine e negare sempre».*

Fuori la folla si accalca nel cortile, accanto al passeggio per i detenuti. Vuole vedere ancora una volta il «biondino» contro il quale si è tante volte accanita. Quando Bozano compare tra i carabinieri della scorta, lo saluta un lungo applauso riparatore.

Poi è tutto un intrecciarsi di commenti e di telefonate. La madre di Bozano, rimasta in casa ad attendere l'esito del processo, viene informata da Romanelli e dai cronisti. Qualcuno telefona a casa del Sutter. I familiari della vittima non ci sono: forse prevedono il clamore per la sentenza, da alcuni giorni

Renzo Bozano, gelido durante il processo, ha pianto ascoltando il verdetto

hanno lasciato la villa di viale Mosto e sono andati a Kalmthout, circa 25 chilometri da Anversa, in casa di Francis Van Glabbek, noto agente di cambio, padre della signora Flora.

Alle 9,30 Lorenzo Bozano varca, ancora una volta, la porta del carcere di Marassi. Ne esce mezz'ora dopo, espletate le formalità di rito. E' emozionato e stanco: la scorsa notte non è riuscito a dormire.

Ci sono volute 21 ore di camera di consiglio per decidere la sorte di Lorenzo Bozano. Ogni precisione, anche la più pessimistica, sull'attesa della sentenza era stata superata: sicuramente il presidente Napoletano, il consigliere a latere Zavanone e i sei giurati — tre impiegati, un grafico, un'insegnante e una sarta — stavano riesaminando punto per punto l'incartamento processuale. Si sussurrava, nel cortile di Palazzo Ducale, che tra i componenti della corte vi fosse disparità di vedute *(«Litigano, anche tra loro qualcuno non è convinto»).*

Ora erano i giudici i protagonisti indiscussi del processo. Ora che il destino del «biondino» era nelle loro mani tutti s'interrogavano sulla loro personalità, interpretavano le poche cose conosciute della loro vita e avanzavano ipotesi. C'era chi ricordava la dura condanna inflitta, due settimane fa, a Vittorio Bulfoni, il muratore in pensione che uccise l'amante e un ragazzo intervenuto per difenderla. La lunga attesa lasciava perplessi.

Alla tv

L'imputato aspettava in carcere, apparentemente tranquillo, che lo portassero a palazzo Ducale. Non parlava, ma molti segni esteriori tradivano la sua emozione. Ieri sera si stirò il vestito sulla brandina della cella, ma non prese sonno. Altro segno di nervosismo: fumava ininterrottamente. Ieri, ripresosi dallo smarrimento che lo aveva sopraffatto al termine dell'udienza, ha chiesto ed ottenuto di vedere alla televisione la partita di calcio Italia-Inghilterra. Lo hanno visto sorridere al gol di Anastasi. Nell'intervallo ha letto un giornale della sera che dedicava ampio spazio al processo. Dopo cena è tornato davanti al video per vedere *«I promessi sposi».* Poi è rientrato in cella, a fissare il soffitto.

Certo gli turbinavano nella mente tutte le vicende di cui è stato protagonista dal 6 maggio 1971, giorno in cui Milena, figlia tredicenne dell'industriale Sutter, scomparve all'uscita dalla scuola svizzera. Forse pensava alle occasioni perdute, alle parole e alle lacrime, non pronunciate e non piante, che avrebbero potuto giocare a suo favore nel processo.

Spavaldo

Indubbiamente è stato il peggior avvocato di se stesso. Gelido, scostante, lo sguardo vacuo come se volesse mettere a fuoco i giudici, gli avvocati, il p. m., non ha manifestato emozione neppure quando il sostituto procuratore Marvulli ha chiesto la condanna all'ergastolo. Quasi sempre è apparso immoto e spavaldo durante la deposizione di testi che riferivano circostanze gravissime a suo carico. Altre volte è sembrato attentissimo, ha riempito gli appunti un minuscolo *notes*, ed è insorto, a sproposito, per smentire circostanze del tutto marginali, come le modalità del suo arresto, o precisare il tipo di motore proposto in apparente ad un creditore.

Il suo comportamento incongruo ha lasciato perplessi coloro che hanno seguito il processo ed ha indotto molti a chiedersi se Bozano potesse essere davvero quel genio del male, quel criminale superintelligente che si era creduto. Lo hanno definito «un uomo di ghiaccio». Come se il giudizio non lo riguardasse, non ha mai abbandonato la sua aria da superuomo, la sua sicumera: *«Tutti i milionari, i maniaci, gli esaltati si sono accaniti contro di me»,* ha detto. E ancora: *«Voglio l'assoluzione qui a Genova. Questa è la città che mi ha condannato e questa città ora mi deve assolvere».* Ai carabinieri della scorta: *«Non stringete troppo i ferri. Non voglio che si vedano i segni quando uscirò».* Solo ieri, quando il presidente gli ha chiesto: *«Bozano, avete nulla da dire?»,* si è commosso ed ha pianto. *«Non sono stato io ad aver ucciso Milena Sutter* — ha mormorato —, *non l'avevo mai vista né conosciuta. Non sono un assassino».* Il processo è finito quasi con le stesse parole con le quali era cominciato: *«Milena non l'ho mai vista, sono innocente».*

Alcune circostanze, come il sostare sospetto dell'imputato in via Peschiera e in viale Mosto, le persistenti menzogne, la presenza al Fasce (dove fu trovata la fossa che, secondo l'accusa, doveva servire ad occultare il cadavere), la mancanza di alibi per il giorno del rapimento sono apparse pienamente provate in udienza: attorno ad altre, invece, è rimasto il dubbio.

Contrariamente alle aspettative, non vi sono stati colpi di scena: Bozano non ha confessato, i difensori Sotgiu e Romanelli non hanno esibito l'annunciato *«asso nella manica».* Il teste dell'ultima ora, Franco Alessio, che, comparso in aula, ha sostenuto di aver visto Milena con un uomo

Milena Sutter

che non era Bozano, ma che gli somigliava fisicamente e possedeva, come lui, un'Alfa Romeo rossa in pessime condizioni, è apparso un mentitore o un mitomane e solo per un soffio ha evitato l'incriminazione per falsa testimonianza.

Dall'inizio alla fine, consci del fatto che la causa sarebbe stata vinta sul terreno psicologico oltre che su quello probatorio, gli avvocati si sono battuti con ostinazione e con durezza, non risparmiandosi attacchi anche personali e battute corrosive. L'avv. Romanelli, che è rimasto solo al banco della difesa per buona parte dell'udienza, provocato spesso dai colleghi di parte civile e rimbeccato dal p. m., ha tentato molte volte, senza successo, di dimostrare che i testi erano prevenuti o suggestionati. Negli ultimi giorni, gli ha dato valido aiuto il prof. Giuseppe Sotgiu, che ha sapuio contrapporre alla *«psicosi del mostro»,* lo spettro dell'errore giudiziario.

Giulio Anselmi

Gli umori della folla si sono capovolti: la sentenza di assoluzione è stata accolta da fragorosi applausi

L'attesa e gli applausi

dal nostro inviato

Genova, 15 giugno.

La lunga attesa «per sapere che fine farà Bozano» *incomincia ieri a mezzogiorno, appena la corte si ritira in camera di consiglio.*

Giovedì ore 16. *Entro nel palazzo di giustizia con un collega. Ci accoglie un brusio che quasi intontisce, molto più forte degli stessi muri dell'antico palazzo che fanno eco alle discussioni fra innocentisti e colpevolisti. Parlo con alcuni di loro e noto che c'è un clima diverso rispetto ai primi giorni del processo.*

Ricordo l'apertura del dibattimento, e le parole pronunciate dal difensore Sotgiu. Quando questi disse: «Noi possiamo dimostrare che Bozano è innocente», *tutto il pubblico reagì inviperito: fischi, proteste, minacce. La folla era contro Bozano. Compatta giurava sulla sua colpevolezza e chiedeva una pena esemplare. Nessuno parlava di scarsi indizi, nessuno aveva i dubbi che si notano invece oggi, nei discorsi della gente e soprattutto delle persone che hanno seguito le varie fasi del processo.*

Il numero degli innocentisti è certamente aumentato. Azzardando una statistica possiamo dire che sono passati dal 5 al 30%. Il 7 maggio, giorno di inizio del processo, sono andato per le strade di Genova chiedendo ai passanti: «Scusi, se lei fosse tra i giurati, condannerebbe o assolverebbe Bozano?». *Le risposte erano tutte precise, i miei interlocutori sicuri.* «Colpevole, va condannato. Senza esitazioni».

ORE 20 — *Il numero del pubblico aumenta. I carabinieri chiedono rinforzi. I giurati sono in camera di consiglio da oltre otto ore e la gente spera che fra poco ci sia la sentenza. Parlo con altri in attesa. Franco Giordano, 22 anni, studentessa di filosofia.* «Io condivido quanto ha detto Sotgiu nella sua arringa: l'accusa non ha portato elementi, ha solo tentato di far leva sul personaggio, dipingendolo come un mostro. Non so se Bozano sia colpevole o no, ma penso che sia ingiusto condannarlo».

ORE 23 — *C'è ormai un migliaio di persone. Molte hanno saltato la cena. Maria Repetto, 50 anni, casalinga, con due figli a cui accudire.* «Io sono indecisa, comunque starò qui tutta la notte».

«Perché, che cosa la interessa in questo processo?».

«Ma, non lo so. E' solo curiosità».

«Ma per che cosa, quale particolare la incuriosisce?».

«Non lo so, ma sono curiosa e resterò qui fino alla sentenza».

Molti fanno come lei. E con qualcuno posso di sfruttare la situazione sul piano commerciale.

ORE 24 — *Arrivano due gruppetti di giovani con enormi scatoloni, pieni di lattine di Coca Cola, birra ed enormi focacce. Vendono la loro merce a prezzi trequattro volte superiori al normale. Ma nessuno protesta. Antonietta Barabino, 59 anni, si avvicina mentre sto intervistando una ragazza. Alza il dito, vuole parlare.* «L'assoluzione vorrebbe dire che la giustizia non esiste più».

«Perché? Che cosa la rende tanto sicura?».

«La faccia di quell'uomo, la sua freddezza. Chiunque altro si sarebbe commosso, almeno una lacrima. Lui niente, è un verme».

«Ma quali pensa siano gli indizi più gravi?».

«Indizi? Per dire che è colpevole, a me basta sapere che ha mentito».

«Ma come fa a sapere che ha mentito?».

«Ha mentito, ha mentito. Conosceva Milena e non l'ha detto. Quindi mentiva».

VENERDI' ORE 2 — *Il pubblico si è fatto ancora più numeroso. Verso mezzanotte e mezzo, l'uno, uscendo dal cinema e dai teatri, altra gente è passata davanti al palazzo di giustizia e, incuriosita, si è fermata* «solo per un momento». *E' passata più di un'ora e adesso molti parlano di rimanere fino alla sentenza.*

Dina Calcagno, 35 anni, casalinga. «A me Bozano non pare il tipo capace di fare una cosa simile. Poi non ci sono prove: io ho seguito tutto il processo e ho visto che l'accusa non aveva prove. E lo ha detto Sotgiu: tutto quello che avete non basta per condannare un uomo all'ergastolo».

ORE 3 — *La gente stanca, insonnolita, incomincia a lasciare il palazzo. Poco prima è arrivato il cancelliere dicendo che* «ci vuole ancora tempo». *E' scomparso per un momento anche l'avvocato Murtula, di parte civile, e ha detto:* «Ci toccherà aspettare almeno fin dopo le 8».

ORE 8 — *Di nuovo il tribunale è affollato. Chi se ne era andato alle 2 promettendo di «tornare presto» è stato di parola. Nuovo intervento dei carabinieri del servizio d'ordine (sempre gli stessi, stanchissimi e in attesa del cambio) per impedire che il pubblico salga in aula. Si sparge la voce:* «Tra poco, tra poco... Hanno già dato l'ordine ai carabinieri di andare a prendere Bozano in carcere. Ci siamo».

Gianni Gambarotta

600 abiti uomo
1000 pantaloni
in offerta
special

Marzotto
CONFEZIONI

SPECIAL

• È una iniziativa promozionale "Marzotto".
• Capita una sola volta all'anno: adesso.
• I quantitativi sono limitati.
• Vi offriamo la possibilità di vestire qualità "Marzotto" a prezzi eccezionalmente convenienti: abiti a partire da L. 22.500; pantaloni a partire da L. 5.900.
• Non lasciatevi scappare l'occasione: è un consiglio Fusoboro.

FUSOBORO
Torino: Via Viotti 1 - Via Nizza 210 - Via Roma 314 / Settimo Torinese: Via Mazzini 12

...compra la tua Alfa,
con prestigio.
Sogea

SOGEA S.p.A.
corso Siracusa 40 - TORINO - telefono 35.66.17

le vostre stelle
(oroscopo di domani, *di Paolo d'Acquario*)

ARIETE (21 marzo - 20 aprile) *Affari:* non è di buon auspicio la quadratura della Luna con Marte perché crea un clima di tensione e d'intolleranza. Quasi impossibili le intese. *Sentimenti:* anche nel settore degli affetti le influenze astrali non sono propizie. *Salute:* probabili incidenti dovuti alla precipitazione. Stare calmi.

TORO (21 aprile - 21 maggio) *Affari:* le configurazioni astrali agevolano i contatti con il prossimo. L'attività femminile è assai promettente in tutte le manifestazioni. *Sentimenti:* il parallelo Luna-Venere favorisce i progetti dei giovani innamorati. *Salute:* eccellente, specie quella delle donne e dei bambini.

GEMELLI (22 maggio-21 giugno) *Affari:* procedete guardinghi perché stamane non avete dalla vostra Giove, Mercurio e Urano e, con un simile trio astrale, il successo risulta assai problematico. *Sentimenti:* le aspirazioni del cuore non incontrano ostacoli per il completo realizzo. *Salute:* gli astri contribuiscono a rendervi invulnerabile.

CANCRO (22 giugno - 22 luglio) *Affari:* a fine pomeriggio un sensibilissimo della Luna con Nettuno favorisce ispirazioni felici specie per gli artisti. Spinta dinamica. *Sentimenti:* ascanio alla persona amata si preparano fantasiosi progetti per l'avvenire. *Salute:* la buona forma fisica il corpo, quando lo spirito. Ottimismo.

LEONE (23 luglio - 23 agosto) *Affari:* procedono in modo soddisfacente anche perché l'intervento di amici e collaboratori si rivela della massima efficacia. Non disperate. *Sentimenti:* allettanti le prospettive per i sogni del cuore. Il centauro di un altro. *Salute:* si regge validamente anche grazie alla benevolenza odierna.

VERGINE (24 agosto - 23 sett.) *Affari:* la quadratura di Mercurio con Urano, al mattino e negativa mentre al pomeriggio il clima cosmico è incentivante per i viaggi. *Sentimenti:* tono passionale per le relazioni della vita privata. Convegni serali. Giovedì. *Salute:* ripresa vigorosa nella seconda parte della giornata.

BILANCIA (24 sett. - 22 ottobre) *Affari:* la quadratura Mercurio-Urano lascia presumere che correnti astrali avverse incidano negativamente sui progetti commerciali. Cautela. *Sentimenti:* si ristabilisce una relazione privata che sembrava dovesse finire per sempre. *Salute:* molta prudenza nei viaggi, consigliabile rinviarli ad altra data.

SCORPIONE (24 ott. - 22 nov.) *Affari:* come per i tipi Ariete, la quadratura Luna-Marte, non incline alla conciliazione nelle trattative, anzi inasprisce i contrasti. *Sentimenti:* conflitti passionali suscitati da sospetti di gelosia. Autocontrollo di rigore. *Salute:* pericolo d'incidenti (utensili affilati). Precauzioni con il fuoco.

SAGITTARIO (23 nov. - 21 dic.) *Affari:* risolverete le questioni più con la fantasia che con la pratica. La polarità planetaria s'incentra sulle attività artistiche. *Sentimenti:* l'amore è più profondo se esistono anche affinità elettive. Ore felici. *Salute:* non è indicata da conflitti. Sorvegliate l'alimentazione specialmente in estate.

CAPRICORNO (22 dic.-21 genn.) *Affari:* la Luna nel Segno suscita un'azione stimolante e il momento è propizio in particolare per i trasferimenti d'immobili. *Sentimenti:* il cielo degli affetti non presenta alcuna variazione degna di nota. *Salute:* resistenza alla fatica, vitalità normale, calma di spirito.

ACQUARIO (22 genn.-19 febbr.) *Affari:* Urano, in quadratura con Mercurio, sconvolge, con improvvise complicazioni, gli scambi commerciali già predisposti. Non scrivere. *Sentimenti:* evitate le discussioni anche brevi con la persona amata. Meglio tacere. *Salute:* irritabilità per lavoro del sistema nervoso. Riflessi disordinati.

PESCI (20 febbraio - 20 marzo) *Affari:* specie in mattinata non fate alcun assegnamento sugli aiuti della fortuna. Al pomeriggio seguite le ispirazioni. Successo in arte. *Sentimenti:* soddisfazioni per il comportamento devoto di una persona che vi ama. *Salute:* cibi leggeri. Limitazione nel bere, fegato delicato, non affaticarsi.

perosino
LETTINI - CARROZZINE
RETI - MATERASSI
Corso B. Telesio 93

Palazzo del Mobile
CORSO TRAPANI 71
SCONTI SPECIALI
SPOSI

Pavimenti e Rivestimenti
FILIPPONE & PELLICCIOLI

GIORGI
SERIETA' - QUALITA'
PREZZO - SCONTO ACI

A. MURRI

SUPERMATERASSI
Corso G. CESARE 27 bis
SUPERMATERASSI
Via CESARIO 72

PIEMONTE

Il cucolo torna nelle valli

Dicono, del cùcolo e del suo canto di primavera: « *se torna prima del tuono, l'anno è buono* ». E soggiungono variamente, anche in Piemonte, che se prima di lui il tuono s'è già udito, l'anno sarà fallito: *... l'an l'è mort, ... l'an a l'è pouc, ...a va al bouc* (al becco), *... l'è perdi, ... fouti*, ecc. Ciascun paese inoltre ha un detto sul giorno d'arrivo del cùcolo. Un ritardo sarebbe per grossi accidenti pubblici e privati: la guerra « *al so pais* », la madre « *da sepeli* », la fiumana (la cucolo) *li li per « partouri »*. O forse il cùcolo stesso ucciso dai marinai, preso dalla gente d'un paese vicino, ovvero cucinato dai milanesi! Ma no; ogni anno i cùcoli, secondo il loro calendario fanno riudire via via il loro verso — né troppo né lieto, ora netto ora cupo — già sul finire del marzo nelle valli quasi appenniniche, e primarissimo, dell'Orba dell'Erro della Bormida; poi con il susseguirsi dei giorni spritezzanti nelle colline e nella pianura; quindi col graduale rinverdire del maggio su fino agli alti recessi alpini.

Allora è — o era — il tempo di cantozzare, e di burlare qualche buon figlio, dando incarichi vani, inviando pacchi vuoti, i *fagot* dei *coulacou* (Pare che gli scherzi del dì del cucco rammentino usanze anteriori a quella del pesce d'aprile). Allora una ragazza conta le ripetizioni delle misteriose sillabe gemelle; invoca appunto il « *coucou binel* » (= gemello) lo chiama « *coucou bel* » « *barba giojousa* » e domanda « *quando vorè l'anel?* » quando sarà « *spousa* »? Intanto ai bambini ogni verso suggerisce una capriola.

Un « *Manoscritto a cucù* » cita una quantità di motti, superstizioni e storielle sul cùcolo. Si scrivono i motivi del suo verso bisillabo e di quel l'insolito suo trisillabo o tribraco. Si dice che il « *coucou* » ammonisca chi non lega bene la vigna, e chi vangò tardi. Si parla del suo disaccordo con le cicale, del suo timore di bruciare con la paglia dei covoni; dei danni che annunzia quando canta dopo il giorno di San Giovanni; dell'opinione montanara sulla sua metamorfosi in falchetto. C'è chi non soltanto lo accusa d'usurpare per i propri piccoli nido e cura altrui, ma gliene dà lode come di un espediente esemplare per riunire con saldo amore figli e genitori. I cucuiletti (già hanno abbracato dal nido gli pseudo-fratelli) appena svezzati abbandonano le mammine e i babbei che li hanno così a lungo nutriti e coccolati. Si sentono allettati da stagioni nuove, persuasi di sceglierle liberamente; si accostano senza antipatie né orgoglione contestazioni ai vecchi e veri genitori credendoli magnifici estranei.

Quando poi vedranno apparire certi bei giovani e certe giovanette straniere — loro similissimi ma fino ad allora ignoti congeneri — (sono più di cento le varietà di uccelli nel cui nido la cùcola depone il suo ovo) se ne innamorano.

Ora — per chi di noi non abbia « *gli orecchi a rimpedulare* » — per chi già (o alla fine) capisca come il rombo paterno del tuono, il canto degli uccelli, lo stroscio, il fremere, i sospiri delle acque e del vento, e via via tutte le voci ingenue, comprese quelle umane se qualche volta amiche o amanti ci chiamino, siano le intrinseche della terra — quanto soave il verso del cùcolo. Risuona anche tutt'attorno a Torino: alle selve moreniche, lungo le libere rive fluviali, tra le prealpi, nelle così prossime colline. Di primo mattino, sì, l'Abbazia di Vezzolano, nessuno. Non salmodie di frati, non campane, non l'Abate. Dov'è? Dov'è? Nella vallea, o forse nella lunetta sopra il portale della chiesa, presso l'orecchio della Madonna di pietra, un cùcolo rammemora tutto.

Tino Richelmy

I 5 dello Strega

Roma, 15 giugno.

La cinquina del prossimo premio Strega è stata scelta ieri sera.

Entrano nella « rosa » Bonalumi Manlio Cancogni (« *Allegri, giocenti* », Rizzoli), Piero Chiara (« *Il pretore di Cuvio* », Mondadori), Enzo Siciliano (« *Rosa pazza e disperata* », Garzanti), Guido Ceronetti (« *Aquilegia* », Rusconi), Carla Cerati (« *Un amore fraterno* », Einaudi).

È CONTRARIA AL MONOKINI

Il « monokini » (il « bikini » con il solo pezzo inferiore) ha invaso tutte le spiagge della Costa Azzurra. Nato e diffuso lo scorso anno a Saint-Tropez, imperversa ora anche a Nizza, già gremita dai bagnanti. Ma l'attrice Dominique Sanda è rimasta ancora fedele al « bikini » (Foto Team)

A Torino per i teleshow del sabato

Silvan, lo stregone che piace alle donne

Si chiama Aldo Savoldello, veneto d'origine approdato a Roma. Ha 35 anni, è sposato, padre di due bambini: Sara di sette anni, Stefano di quattro. Non dimostra la sua età: le ammiratrici lo preferiscono molto giovane, molto sexy, ma soprattutto molto Silvan.

Fuma a pesti ampi fra i tavoli del bar. Alto, i capelli impriglì sotto un velo di lacca, i lineamenti un po' orientali. E' mago, e lo sa bene. Conosce la manipolazione: di sigarette, di carte (140 in una sola mano). Ma anche di monete. Per questo ha vinto l'Oscar mondiale nel '65. Sa incantare coi giochi, sa anche — come si dice nel gergo dello spettacolo — porgere: « La magia è l'arte dell'illusione e l'illusione non coinvolge soltanto gli strumenti, carte e dadi che siano. E' soprattutto atmosfera. Questa la crea il personaggio ».

Lui « personaggio » certamente lo è: qualcosa di Dorian Gray, molto di Bel-Ami. Uno di quelli che non s'arrabbiano mai: s'inquietano. Non ridono mai: mostrano i denti. Rigido, attento a non sciupare il trucco (ma per entrare in studio-Rai), gli occhi segnati dal rimmel, un tovagliolo di carta sulla camicia tutta pizzi per proteggere il colletto dalle sbavature di crema, qualche luccichino di falsi brillanti. Dice di essere paziente, ma chiacchierone; esuberante, ma ostinato; divertente, ma studioso (biblioteca con 400 volumi, tutti di magia), soprattutto modesto. Qualche volta gli sfugge un discorso in terza persona: « No, guardi, il personaggio Silvan proprio bello non è. Si muove con una certa eleganza, parla con una certa proprietà. Tutto ciò che ha imparato con lungo studio, paziente lavoro di lima. Insomma, s'è fatto con le sue mani: niente di regalato, mai. Un mago deve essere anche attore. E per diventare attore occorrono pratica e tecnica: perfezionarsi continuamente, imparare uno stile. L'artista Silvan — dice — non deve somigliare al salumiere. Per questo studia dizione: da molti mesi ormai, con Kramer ».

Fa l'illusionista da 26 anni: « Imparai che ero ragazzino. Vidi per la prima volta un mago a Crespano del Grappa. Era un tizio grassoccio. Finito il gioco, feci una specie di questua: vede a che punto si riduce a volte un'arte? ». *Nei ricordi sbucano infissioni dialettali:* « La figura del prestigiatore bastò ad affascinarmi. Cominciai a comprare libri di magia, mi allenai lungamente. A diciotto anni, finito il liceo, mi presentai a "Primo applauso" ».

Si chiamava Saphibù, il molto sofisticato Silvan venne più tardi. « La televisione mi ha dato popolarità. Prima ho fatto l'attore di prosa (ma non lo dica, non m'interessava). Anche il giornalista: in Francia, accanto a una cronista di *France Soire*. Doveva passare un po' di tempo, un po' di gavetta: ora però il Silvan è un personaggio pubblico ».

Il suo numero magico è quattro. Parla quattro lingue: « Inglese, francese, spagnolo, un po' di tedesco, un po' di giapponese ». *Quanto all'ultimo, essendo la conoscenza imperfetta, contano per una sola. E' « veneziano da quattro generazioni ». Quattro sono le puntate dello show che in questi giorni registra per la Rai. Dice che lo conoscevano in tutto il mondo, ma in Italia è diventato celebre soltanto dopo Canzonissima:* « Lo so — ammette — sono famoso soprattutto perché ho tagliato in due la Goggi ». *La macchina per segare le signorine costa mezzo milione ed era in vendita anche a Saint-Vincent, al rendez-vous magico del mese scorso. Qualcuno l'ha vista da vicino e sostiene che non sembra molto difficile farla funzionare. Silvan lo sa, ma a chi glielo ricorda può capitare di prendersi — con gentile distacco — dell'insolente:* « Non ho mai detto che il gioco è mio, ma l'ho studiato tre anni: l'ho modificato, personalizzato. Credo di essermi guadagnato il successo: in Italia nessuno lo conosceva ».

A Torino, in questi giorni, Silvan registra uno show tutto per sé che sarà trasmesso il giovedì sera, in televisione, a partire dal 28 giugno ogni due settimane. « E' la prima volta che un programma viene dedicato interamente a un mago — *sottolinea, mentre aspetta il suo turno in sala prove.* — Sembra facile, ma non è. Non è più tempo di mostrare accette che grondano sangue e dire "vedete, ho tagliato la testa alla mia partner". Sarebbe un gioco assurdo, la gente non è più così ingenua. Le vivisezioni cruente, piene di sangue al pomodoro, meglio lasciarle al macellaio. Bisogna dire allo spettatore: vedi, è un gioco semplice. Con un po' di pazienza lo potresti fare anche tu. Però, per il momento, io so eseguirlo soltanto io. Allora la gente resta ammaliata, alla ricerca del trucco. Che non trova, ovviamente ».

Il suo show non è fatica da poco. Silvan informa che « dimagrisce di seicento grammi ogni giornata di prove e, di questo passo, a fine stagione non ci sarà più ». *Non gli tocca soltanto mostrar miracoli di carta: deve competere nel tip-tap, mostrarsi poliglotta, intonare cantate.*

Il programma si chiama Sim - Sala - Bim, abracadabra tradotto in termini d'aristocrazia: « E' la mia formula magica. No, non l'ho inventata. E' di un fachiro (e non si sa chi), per le strade di Bombay. Le introdusse in Europa un prestigiatore (mi sfugge il nome) nel 1870 (non ricordo dove), poi è stata dimenticata. L'ho rispolverata io, perché crearne una ex novo mi sembrava presuntuoso ».

Eleonora Bertolatto

Il mago Silvan a Torino nel « trucco » della sigaretta che sparisce (Foto Moisio)

Separato dalla moglie il paroliere Minellono

Milano, 15 giugno.

(a. r.) Il paroliere dei « Ricchi e poveri » si è separato dalla moglie. La sentenza di separazione consensuale fra Cristiano Minello (autore, con lo pseudonimo di Minellono, di parecchie canzoni di successo), e la moglie Liliana Faltaracco, è stata pronunciata oggi dal tribunale di Milano. Minellono e la moglie si erano sposati nel '68; hanno un figlio di 4 anni. Da qualche tempo, il paroliere è sentimentalmente legato a Marina Occhiena, la bionda componente del quartetto « I ricchi e poveri ».

Il tenente Sheridan passa al cinema

ROMA, 15 giugno.

Ubaldo Lay porterà sullo schermo il personaggio del tenente Sheridan. Il film è già in produzione e s'intitola « Provaci anche tu, Lieri ».

LEONARDO SCIASCIA
IL MARE COLORE DEL VINO

Ironiche e violente, tenere e beffarde, dodici storie in cui Sciascia arriva ancora una volta al cuore di una sconcertante verità umana. Lire 2000.

EINAUDI

PREMIO SELEZIONE CAMPIELLO 1973

LUIGI MAGNANI
IL NIPOTE DI BEETHOVEN

Per Beethoven, il nipote costituì la più grande esperienza emotiva della sua vita, che ne uscì sconvolta ed esaltata. La giuria del Campiello ha indicato in questo romanzo la più interessante novità letteraria dell'anno. Lire 2500

EINAUDI

LONGANESI & C.
Grazie di cuore
HILDEGARD KNEF

In un grande successo internazionale, tradotto ora in Italia, il riscatto vitale di una bella donna dagli squallidi cabaret di Berlino occupata al fasto falso di Hollywood

CENTRO FOTO CINE TORINO
VIA CAVOUR, 7 - TELEF. 518.618

Le migliori marche Foto Cine a prezzi eccezionalmente interessanti
Vasto assortimento per camera oscura

Donato arredamenti
ambientazioni complete
V. B. Galliari, 11 Tel. 652.564

aviatourcharter

partenze qualsiasi settimana da giugno a settembre

LONDRA	8 giorni	63.000
PALMA DI MAJORCA	8 giorni	55.000
GRECIA (Rodi)	8 giorni	108.000
TUNISIA (Djerba)	8 giorni	99.000
COPENHAGEN	8 giorni	99.000

per informazioni rivolgersi presso qualsiasi agenzia di viaggio.
I soli programmi dettagliati si possono ritirare presso il box informazioni de La Rinascente, insieme alla lista delle agenzie di viaggio più vicine a casa vostra.

aviatour s.a.s. viaggi e turismo - via Mecenate, 5 - 00183 Roma
desidererei ricevere gratuitamente l'opuscolo aviatourcharter
nome e cognome
indirizzo
il mio agente di viaggio è ST 4

Guida al "Saper vivere 1973„

Gare di "mondanità„ alle feste dei bambini

— OK, avanti un altro.

La signora è affranta, non soddisfatta: la festa è riuscita benissimo, sicuramente se ne parlerà. E non ha importanza che alcuni degli invitati si siano presi per i capelli, altri siano piombati in letargo col pollice in bocca, altri ancora abbiano fatto pipì sul tappeto persiano: il successo dei trattenimenti di questo genere non dipende tanto dagli ospiti, quanto dalle madri degli ospiti. Se queste appaiono sorridenti quando vengono a prelevare i figli, tutto dire che tutto è andato per il meglio.

Le feste dei pargoli fanno ormai parte della «mondanità», come i cocktail, o la cena in piedi: spesso costano altrettanto. Una giovane madre si vantava, giorni or sono, di aver accolto in casa per un ricevimento novanta bambini e cinquantasei balie (tenendo presente che una balia può reggere le cene in piedi: spesso, comunque, devono esclusi gli ospiti non accompagnati).

Via via che i partiti infantili diventano alla moda, le mamme si «specializzano» facendo a gara nel superarsi in trovate: se prima era sufficiente organizzare giochi tra i piccoli invitati, oggi bisogna spingersi molto più in là. Prestigiatori presi in affitto con cartoni animati recentissimi e comiche di un tempo che fu: prestigiatori e burattini che allestiscono spettacoli a domicilio, aggiungendo scompiglio allo scompiglio creato dagli ospiti; ultimi in ordine di tempo, gli intrattenitori di bambini veri esperti in giochi e gare collettive (mestiere nuovissimo, già in collaudo nei villaggi delle vacanze organizzate): questi intrattenitori (15.000 lire per un pomeriggio con meno di quindici bambini, 20.000 da quindici in su) sono molto richiesti essendo in grado di domare i marmocchi più cataclismici e interessare quelli più smaliziati.

Il "cenino"

A tutto questo si aggiunga il "buffet": se una volta potevamo offrire agli amici dei nostri figli pane e marmellata o una torta nelle grandi occasioni, per i marmocchi attuali è d'obbligo la "merenda" pantagruelica, che va dai salati ai dolci, in tutto e per tutto somigliante il "cenino" per adulti. Unica differenza: gli alcoolici (almeno per ora) vengono sostituiti da aranciate e gazzose.

Questi essendo i festini di compleanno ad carattere domestico, era quasi inevitabile che per le cerimonie solenni, Battesimo e Cresima, si arrivasse agli sperperi nababbici. Infatti. Gli inviti vengono diramati con un mese di anticipo, come per i matrimoni e, come per i matrimoni, si cerca il locale in voga, che offra garanzie di ottima organizzazione e goda d'una certa rinomanza per la cucina. Qui il festeggiato, frastornato, berrà champagne e procederà al taglio della classica torta a due piani da sposalì, sulla cui cima troneggia in suo onore la stucchevole riproduzione d'un comunicando o una comunicanda in plastica.

L'usanza è già passata dal medio al piccolo ceto: qualche domenica fa, in un ristorante di Castel d'Annone, Asti, fiumma gl'involontari spettatori d'un pranzo da Prima Comunione con almeno cinquanta commensali; tutti parenti o amici del comunicando, figlio di un droghiere di paese; e tutti visibilmente altieri.

Non è certo indispensabile che la signora lanci il proprio figlio (o figlia) in questi sontuosi salottieri: ne deve sentirsi in colpa se non festeggia il compleanno del suo rampollo con qualche dozzina di ospiti d'età inferiore ai sei anni. Se il suo bambino è invitato a qualche festa, se lo accompagni, con un piccolo dono per il minuscolo padron di casa; salga a salutarne la madre, ma trovi una scusa elegante per togliar subito la corda, dal che la poveretta, sulla quale incombe già l'arduo compito di fronteggiare una massaia schiamazzante, le sarà grata dal profondo.

Senza pretese

Qualche volta, inviti anche lei gli amici del figlio: se non si sente di dare festicciole, organizzi un pomeriggio in petit comité — ristretto numero di ospiti, merenda senza pretese, giochi collettivi o a gruppetti, da lei improvvisati e controllati — che sono, in fondo, i più divertenti per i ragazzi. Il suo Pietro o Paola non deve diventar noto come un « bambino che non invita mai »: però ridimensioni le cose e non tema di passare al « saper vivere » declinando qualche invito. Suo figlio non avrà nulla da perdere, rimanendo estraneo ai ricevimenti pomposi, con troppe bignole e troppa confusione. Questo, oltretutto, aiuterà lei ad accettare sportivamente l'eventuale esclusione del suo pargolo da qualche festa: ci sono i bambini di « primo bando », quelli di secondo e gli esclusi.

Libere scelte

Valgono per i piccoli gli stessi inesorabili criteri, le stesse discriminazioni, in vigore per i grandi: sono le madri a dar le feste, le madri a spedire i cartoncini d'invito, dando la precedenza (o preferenza) ai rampolli di famiglie che hanno un certo nome, un determinato censo o, più specialmente, « che danno molte feste per bambini ».

La signora, non essendo un'arrampicatrice sociale, rifiuta di adeguarsi a queste norme: e lascia che sia il figlio a indicare i bambini da lui preferiti (se non ne conosce i genitori si presenta ad essi per telefono, pregandoli di mandare i propri figli a casa sua: ciò non la obbliga per nessun verso a frequentare le madri). Da queste libere scelte nascono amicizie infantili capaci di trasformarsi in grandi amicizie e durare tutta la vita. E anche se non ne nascerà niente, che almeno da piccolo il ragazzino sia esonerato dai banali ed ipocriti rapporti di convenienza sociale. Perciò la signora mai gl'imporrà di frequentare bambini con cui si annoia o non lega, per il semplice motivo che essa ne frequenta i genitori. I figli dei suoi amici non debbono essere necessariamente gli amici di suo figlio.

Clara Grifoni

Da oggi 54 mila studenti alle prese con gli esami

PRIMA PROVA: STAMANE ITALIANO SCRITTO

Tra gli argomenti per le elementari: ecologia, vita di quartiere, fatti di cronaca - Nelle medie: sport, la società moderna e la pubblicità

Prova di italiano stamane per circa 54 mila scolari e studenti. Sono alunni della seconda elementare (dettato), della quinta (dettato e tema) e della terza media, più alcuni di scuole professionali.

Non tutti gli alunni di quinta elementare hanno cominciato oggi gli esami: per alcuni l'appuntamento è rinviato a lunedì prossimo (ad esempio, quelli delle scuole Margherita di Savoia, Manzoni, Leopardi, Gozzano, De Amicis, Cairoli, Boncompagni, Baricco).

Abbiamo raccolto un'ampia documentazione dei temi fra i quali i ragazzi potranno scegliere.

Ecco alcuni temi proposti all'esame di quinta elementare:

ABBA — *Ogni giorno i giornali, la radio e la televisione riferiscono le notizie più importanti. Quale ti ha colpito di più in questi ultimi tempi?*

ALFIERI — 1) *Sono imminenti le vacanze estive: come pensi di trascorrerle?* 2) *Il verde sta scomparendo dalle grandi città. Le città si ingrandiscono ma i ragazzi non sanno più dove giocare. Come vorresti che fosse [illegible] del futuro?*

ALLIEVO — 1) *Ricordi fatti di quest'anno scolastico.* 2) *In questi ultimi giorni hai letto sui giornali qualche notizia che ti ha interessato? Raccontala.*

BEATA VERGINE DI CAMPAGNA — 1) *Descrivi il tuo quartiere, come si presenta oggi e come vorresti diventasse domani.* 2) *Una giornata come piacerebbe a me.* 3) *Un ricordo lieto o triste dell'anno scolastico.*

ADA NEGRI — 1) *Ho sfogliato un vecchio album di fotografie.* 2) *Volti cari di compagni che stai per lasciare.* 3) *C'è un luogo nel quale ti trovi particolarmente a tuo agio. In quali occasioni ci vai? E per fare che cosa?*

MARTIN LUTHER KING — 1) *Un episodio o un fatto di cronaca che ti ha colpito.* 2) *La natura sta morendo. Ognuno di noi può contribuire a salvarla.* 3) *Come e dove si gioca nel nostro quartiere.*

CENA — 1) *Descrivi una delle recenti imprese compiute dall'uomo di cui hanno parlato giornali, radio e televisione.* 2) *Da tempo senti parlare della necessità di difendere la nostra città dall'inquinamento. Che cosa pensi debbano fare i «grandi» e che cosa ritieni debba invece fare anche un ragazzo come te?*

COLLODI — 1) *Vi presento il mio quartiere e le mie proposte per renderlo sempre più rispondente alle esigenze del mondo d'oggi.* 2) *La natura è in pericolo: che cosa dobbiamo fare per salvarla.*

DUCA D'AOSTA — 1) *Lo sviluppo della tecnica ha avvicinato l'uomo al mondo delle macchine allontanandolo da quello della natura. Nuoce come ciò sia avvenuto ed elenca quali sono a tuo parere i pregi e i difetti relativi.* 2) *Racconta di un'imprudenza che avrebbe potuto costarti cara e rifletti sulle possibili conseguenze.*

GIORDANO BRUNO — 1) *Perché dobbiamo salvare la natura.* 2) *Per una Torino migliore che cosa potresti fare?* 3) *Un aeroplano sfreccia nel cielo azzurro: tu lo segui con lo sguardo e pensi.*

FONTANA — 1) *La scuola ti ha aiutato ad acquistare conoscenze e ti ha dato i primi elementi per giudicare persone e fatti. Racconta... e pensa al modo di utilizzare le tue capacità nel tuo prossimo inserimento in una società più ampia.*

GABELLI — 1) *Una gita che ricordo con piacere.* 2) *Se ti regalassero un animale, quale desidereresti e perché?* 3) *Persone ed animali a me cari del mio paese.*

GIACHINO — 1) *L'uomo, lo spazio e... un po' di fantasia.* 2) *Inventa una storia che abbia come protagonisti degli animali.* 3) *Ancora oggi, in alcune zone della terra, le guerre seminano vittime, molti popoli soffrono la fame e la miseria e in alcune società come la nostra si sono cautinate manifestazioni di protesta che spesso esplodono con vergognosi atti di violenza. Tu che ne pensi?*

GOZZI — 1) *La chiesa della mia parrocchia.* 2) *Un recente avvenimento di cronaca che mi ha interessato.* 3) *Le persone che amo.*

KENNEDY — 1) *Nel silenzio della mia stanza odo i rumori della casa e della via.* 2) *Hai trascorso delle ore piacevoli in un giardino pubblico della tua città. Che cosa hai osservato? Che cosa proporresti per conservarne la bellezza?*

LESSONA — 1) *La natura sta morendo; tutti ne parlano: come possiamo contribuire a salvarla.* 2) *Personaggi simpatici o antipatici dei fumetti o dei cartoni animati.*

LOMBARDO RADICE — 1) *Un allegro picnic sul prato.* 2) *Come impiego il mio tempo libero.* 3) *In questi anni di scuola hai conosciuto molti compagni: alcuni di essi li ricorderai certamente a lungo, forse per sempre. Descrivilo e parlane.*

MAZZINI — 1) *Che cosa dobbiamo fare per [illegible] la migliore.* 2) *Un incontro con uomini e donne della Resistenza.* 3) *Il quartiere in cui abito.*

MURATORI — 1) *Dopo aver trascorso le vacanze.* 2) *Come impieghi il tuo tempo libero.* 3) *La natura sta morendo: [illegible] di noi può contribuire a salvarla.*

NOVARO — 1) *La scuola che critichiamo e quella che vogliamo noi.* 2) *Inquinamento dell'aria, dell'acqua e della terra: le sue cause e le sue conseguenze; secondo te che cosa si potrebbe fare per fermare tale fenomeno.* 3) *L'Italia del Nord e l'Italia del Sud: quali differenze esistono, come si sono create, quali sono le condizioni della popolazione e del lavoro.*

OTTINO — 1) *Torino è per la una città ideale? Se non lo è, proponi eventuali cambiamenti.* 2) *Nei tuoi studi, nelle tue letture ti sei imbattuto in [illegible] grandi mali: fame, miseria e ignoranza. Parlane.* 3) *Stiamo distruggendo la natura e noi stessi. Pensi che sia possibile correre ai ripari?*

PARINI — 1) *Tra le invenzioni parla dell'ultimo secolo; parla di quella che ti interessa di più.* 2) *Parla di un avvenimento della tua vita di scolaro che ricorderai sempre.* 3) *L'uomo, proteggendo la natura, protegge anche se stesso.*

PESTALOZZI — 1) *Un fatto di cronaca che ti ha maggiormente colpito.* 3) *Un personaggio storico.* 3) *A passeggio con i genitori per la città in una di queste belle serate di giugno.*

Qualche esempio fra i temi proposti alla licenza media.

FOSCOLO — 1) *L'ordinamento umano non conosce ostacoli.* 2) *Voi, giovani d'oggi, come giudicate, come capite in persone che sono più anziane di voi?* 3) *La velocità: vezzo il vero vizio [illegible] dei tempi nostri.*

GANDHI — 1) *Come trascorrete attualmente il vostro tempo libero e quali proposte fareste per realizzarlo in modo più adeguato ai vostri interessi.* 2) *La comprensione e la tolleranza sono il fondamento indispensabile della convivenza umana, ma spesso predomina l'istinto della violenza. Esponete le vostre considerazioni in proposito.*

MORELLI — 1) *Quale problema vostro in particolare o riguardante la società contemporanea in generale vi preoccupa o vi interessa in questo momento?* 2) *Quale pagina di letteratura incontrata nel corso dei tuoi studi ti è sembrata più vicina alla tua sensibilità e alle tue esperienze?*

MASSARI — 1) *Dalla tragica esperienza di due guerre mondiali è germogliato un sentimento di fraternità universale, ma la vita oggi è ancora offuscata dall'odio.* 2) *Nel corso della scuola media avete letto pagine di prosa e di poesia, di autori più o meno famosi, che vi hanno presentato figure, situazioni, ambienti in modo reso suggestivo dalla maestria dell'arte. Quali figure in particolare o quali voci di poeti hanno maggiormente colpito la vostra fantasia e la vostra sensibilità?* 3) *E' bello, talvolta, uscire dalla città rumorosa e affollata e ascoltare la voce dei campi.*

NIGRA — 1) *Leggendo si impara sempre: ecco che cosa ho imparato da queste ultime mie letture (oppure: le letture epiche che ti hanno fatto conoscere personaggi interessanti).* 2) *Hai certamente osservato tra i tuoi amici che taluno, anche nella scelta dei passatempi e delle attività sportive, rivela la sua personalità.*

NIEVO — 1) *Lo studio di quest'anno ti ha fatto riflettere su qualche problema particolare umano, sociale, economico?* 3) *La società moderna ha fatto della pubblicità un elemento decisivo dello sviluppo economico: quali ritieni siano gli aspetti positivi e quelli negativi del messaggio pubblicitario?*

Processati in tribunale per tentata estorsione

Hanno preteso 100 mila lire per restituire l'auto rubata

La parte lesa, una ragazza, ha mandato all'appuntamento gli agenti di polizia - Uno degli imputati aveva indotto alla prostituzione una minorata psichica promettendole un alloggio

E' incominciato stamane davanti alla quinta sezione del tribunale (pres. Pempinelli, p.m. Burzio) il processo contro Antonio Armogida, trentenne di Nicastro, Giuseppe Cascio, 34 anni, Marsala, e Diego Parisi, nato 40 anni or sono a Messina, accusati di tentata estorsione ai danni di Franca Mina, 23 anni. Il 13 ottobre del '71 quest'ultima aveva lasciato la sua «850» sotto casa, in via Ormea, dalla quale erano partite le telefonate. La titolare si ricordò di avere venduto il gettone ad un cliente che si era presentato in compagnia di una ragazza molto vistosa, *«probabilmente una prostituta»*. All'ora fissata gli agenti si trovarono sul posto e arrestarono il Paris). Successivamente denunciarono i suoi complici, Cascio e Armogida.

Franca Mina, 23 anni

I tre hanno negato ogni addebito mosso dal giudice, ma le prove raccolte sono state ritenute sufficienti per rinviarli a giudizio, tanto più che hanno già dei precedenti penali.

L'Armogida deve pur rispondere di avere indotto a prostituirsi una ragazza che è minorata psichica, Laura Trocci. L'aveva presa sotto la sua protezione e l'accompagnava in corso Massimo d'Azeglio, ritirando gli incassi di ogni sera e promettendole che le avrebbe comperato un alloggio. Altra imputazione a suo carico è quella di avere guidato l'auto senza avere la patente.

I difensori, avvocati Longhetto, Masselli, Ferla e Sardo hanno sostenuto che si è trattato di un furto d'auto e non di estorsione, perché gli imputati si sono ritirati prima di prendere il denaro che avevano chiesto. Anche per il reato di favoreggiamento della prostituzione mancherebbero le prove.

temperatura di oggi

massima	+27,3
minima	+17,6
media	+20,1

Rilevazioni del Servizio meteorologico dell'Aeronautica militare di Caselle alle ore 8: pressione a livello del mare 1022 mb; temp. 20,7; umidità 73%. Cielo nuvoloso. Temperatura massima +20,0; minima +17; media +24,3. Previsioni: prevale il sereno, annuvolamenti pomeridiani, calma di vento, [illegible], temperatura invariata.

Un miliardo per ricostruire la ferrovia Torino-Pinerolo

I lavori sono già cominciati: si cambiano i binari - Ora saranno rifatte le stazioni di Sangone, Candiolo, None e Airasca - La linea era considerata un "ramo secco",

La linea Torino-Pinerolo era considerata un «ramo secco» delle ferrovie: ma da un paio d'anni gli insediamenti industriali nella zona di Candiolo, None ed Airasca hanno provocato una fortissima ripresa del traffico merci. Contemporaneamente, però, la marcia dei treni viaggiatori è diventata più difficile, perché la linea è a binario unico e non permette alte velocità. Non tutte le stazioni, poi, sono in grado di permettere l'incrocio fra i treni diretti a Torino e quelli diretti a Pinerolo.

La linea che stava per essere abbandonata, in quanto sempre più passiva, ha malgrado le difficoltà tecniche assunto una nuova funzione e le ferrovie ne hanno deciso l'ammodernamento e il potenziamento. La spesa prevista è di un miliardo ed è stata inserita nel «piano poliennale». Ne trarrà beneficio anche il movimento dei passeggeri, i treni saranno più veloci e numerosi fra Torino e Pinerolo.

Squadre di operai sono già al lavoro nel tratto fra le stazioni di Nichelino e di Sangone (questa si trova fra le borgate San Pietro e Santa Maria di Moncalieri). La massicciata è stata rifatta, pesate rotaie più pesanti, sostituite le traversine di legno con quelle in cemento. Il programma di lavori prevede poi la [illegible] sistemazione delle stazioni di Candiolo e di None, nelle quali è previsto il prolungamento dei binari fino a 550 metri, in modo da rendere possibile il transito, la sosta e l'incrocio di convogli sia merci che viaggiatori anche molto lunghi. La stazione di None sarà anche dotata di due nuovi binari per consentire [illegible] smistamento più fluido del traffico merci proveniente dal raccordo industriale con gli stabilimenti Indesit.

La stazione di Airasca su cui gravano una parte della spedizione di autoveicoli Fiat ed i traffici provenienti da Cuneo subirà una profonda trasformazione in tutte le sue attrezzature tecniche.

A Sangone verrà costruito uno scalo merci al servizio degli insediamenti industriali della zona, adeguati i marciapiedi, ampliate le attrezzature destinate al servizio viaggiatori ed installato un moderno impianto per la centralizzazione degli scambi, delle manovre e del segnalamento.

In questo modo la linea sarà completamente nuova fra Airasca e il suo innesto sulla Torino-Alessandria, che avviene al confine fra Torino e Moncalieri. Questo «innesto» rimarrà [illegible] per qualche tempo un punto dolente, almeno fino a quando non verranno iniziati i lavori di quadruplicamento dei binari fra Torino e Trofarello. Lavori che dovrebbero essere successivi all'apertura del primo settore del nuovo ammodernamento di Orbassano, con allegerimento dell'attuale e possibilità di allestire al Lingotto una stazione di testa del traffico pendolare, gemella di quella prevista a Stura.

Problema allo studio anche quello dei passaggi a livello: due soprattutto costituiscono un grosso intralcio: quelli adiacenti alle stazioni di Sangone e di Nichelino. Per il primo è già stato installato un impianto semaforico, per dirottare il traffico nei momenti di chiusura. Più difficile la soluzione per Nichelino, dove forse soltanto una sottovia potrebbe risolvere la situazione; impossibile un cavalcavia, di più agevole costruzione, per la sistemazione urbanistica

echi di cronaca

moquette e tendaggi
la confezione e posa
gratis
acquistando Rosaflor, Rivalea, Limania. Nuova, Studio 3, corso Traiano 103, telefono 812.176.

laboratorio di erboristeria-medicinale dott. Vigna
Curatevi con i no' preparati. Solfato con gli estratti di erbe senza un rimedio sicuro nei disturbi della vie urinarie - apparato digerente - sistema nervoso - vie respiratorie - apparato circolatorio - reumatismo - cosmetici - sono giovanili, ecc. - cure dimagranti. Torino, v. Saluzzo 18, telef. 50.02.72. Grugliasco, viale Gramsci 117, telef. 78.11.54.

materassi e salotti
trasporto gratuito Liguria, Emilia, Piemonte e Lombardia. Direttamente la fabbrica offerte un salotto [illegible] divano, due poltrone-poltrone) in diolon a doppia al prezzo di Lire 212.000 ed in omaggio un tappeto in pura lana misura 180 x 270. Acquistando due materassi a molle con garanzia, a L. 12.500 cadauno, in omaggio una copriletto singolo o un cuscino del valore di L. 5000. Troverete vasto assortimento di salotti, materassi, reti, cuscini e tappeti. Superflex, via Lucrezia 24 (p.za Rivoli), Torino, t. 736.515-736.721.

preparazione esami autunnali
individuale e a piccoli gruppi. Istituto Michelet via S. Teresa 20, telefoni 546.344 - 546.006; ritiro 9-filtro 6, tel. 694.441.

TV da riparare? Urgente
telefonare 472.510-488.289
servizio rapido ed accurato diurno, serale, festivo, continuato 8-22.

T.A.M. parati colori
...per fare da soli...
i nostri tecnici nelle vostre case per dimostrarvi l'applicazione delle tappezzerie e gratis. 122 a v. Alassandro Cristina, tel. 634.406. 25 a corso Belgio, tel. 372.289.

copriturche lire 3950
Lenzuola 1200 servizi tavola 800 vendita da sole 3500 crochon telerie (mutande) e tutto per il corredo. Ingrosso dettaglio Canale, via Cumpiano 7 (P. Nuova).

TVS servizio televisione
Crocetta S. Rita, tel. 562.528
Un servizio tecnico TV completo garantito da specialisti. Interventi in giornata. Orario 9 - 20.

esami di riparazione
Per accelerare le famiglie degli studenti delle Scuole Pubbliche e Private sono istituiti i corsi di preparazione per tutte le classi di Scuola Media inferiore e superiore. Ragionieri, Geometri, Periti, Istituto «Sabaudia» piazza Statuto 2 (P. Torino, tel. 540.205 - 545.220.

carta da parati
prezzi dimezzati
sconto 50 %
Le nostre tappezzerie costano la metà e Vi spieghiamo subito il perché. Abbiamo eliminato ogni ricarico commerciale e Voi comperate direttamente dalla fonte. Le nostre tappezzerie lavabili e stendibili sono semplici, belle, e rallegrano come tutte le altre tappezzerie commerciali. E Vi diamo anche le istruzioni per applicarle da soli e perciò evitereste un'altra grandissima spesa. Direttamente dalla fabbrica, via Madama Cristina 126, Torino.

Lei e Lui Corso audiovisivo di educazione sessuale

Mamme, papà, visto il crescente successo ottenuto dal corso audiovisivo di educazione sessuale «LEI E LUI», abbiamo anche voi questa possibilità per conoscere e capire e aiutare sempre di più i vostri figli. I corsi si tengono tutti i giorni, ad ora che si vuole, individualmente, in completa libertà senza vincoli di orari. Per il periodo estivo, da giugno a settembre, il prezzo viene ridotto eccezionalmente a L. 15.000; per gli studenti e persone da 14 a 18 anni a L. 10.000.

VISTA E SUONO S.p.A.
TORINO - Via Valfrè 1a - tel. 535.833
MILANO - Piazza S. Babila 3 - telefono 795.047
GENOVA - Via XX Settembre 29/9 - telefono 581.406
BOLOGNA - Piazza S. Martino 9 - telefono 274.697
NOVARA - Corso Garibaldi 7 - telefono 21.903

Studente stroncato da malore

Uno studente di vent'anni è stato trovato morto stamane in casa della madre rientrata dopo una settimana d'assenza. Si chiamava Fulvio Caramagna, abitava in via Legnano 11 con il padre Vincenzo, medico, la madre e una sorella.

Da qualche tempo Vincenzo Caramagna si era trasferito ad Aosta, dove aveva vinto un concorso. La famiglia lo seguiva di tanto in tanto. Fulvio, studente universitario, spesso rimaneva solo a Torino per seguire le lezioni e per studiare.

Lunedì scorso i familiari gli hanno telefonato, ma non hanno ricevuto risposta. Per due giorni hanno pensato che il giovane fosse fuori casa, poi hanno cominciato ad allarmarsi. Hanno chiamato un vicino di casa, questi ha risposto che da alcuni giorni Fulvio non s'era fatto più vivo.

Allora hanno telefonato a un amico, Renato Miceli, via Innocenzo V n. 11, che ha detto di non aver visto Fulvio negli ultimi tempi. La madre e la sorella dello studente sono venute a Torino. Accompagnate dal Miceli sono andate nell'alloggio di via Legnano, hanno aperto la porta. Un odore nauseante li ha accolti. Fulvio Caramagna era steso sul letto. Era morto evidentemente già da alcuni giorni. La morte sembra dovuta a cause naturali.

Trova il fidanzato con un'altra e tenta di annegarsi nel Po

Dramma di una sedicenne - Trattenuta mentre scavalca il parapetto del ponte

Una ragazza di 16 anni ha tentato di gettarsi in Po dal ponte della Gran Madre. E' stata trattenuta dai passanti. «Sono andata a trovare il mio fidanzato — ha confessato tra le lacrime — l'ho visto con un'altra. Aveva deciso di morire».

E' accaduto a mezzogiorno. La ragazza, M.R., che abita in Lungo Dora Voghera, tre mesi fa era fuggita di casa con un giovane. Pochi giorni dopo era tornata. Il «fidanzato» le aveva promesso di sposarla, forse per evitare lo scandalo dei famigliari. Da allora ha sempre cercato di rimandare la data delle nozze: «Siamo troppo giovani, forse è meglio aspettare ancora». La giovane donna ha continuato a sperare.

Stamane, poco prima di mezzogiorno, è andata a trovarlo, in casa sua, in piazza della Gran Madre. Lo ha trovato con un'altra ragazza. Disperata, è fuggita via. Ha raggiunto il parapetto sul Po, ha tentato di scavalcarlo. L'hanno notata i passanti che l'hanno trattenuta.

Poco dopo è giunta una «volante» che l'ha accompagnata al commissariato Borgo Po. Qui è stata interrogata da un maresciallo, poi accompagnata in questura alla sezione femminile.

Romita inaugura l'istituto Colonnetti

L'on. Romita, ministro per il Coordinamento delle Ricerche Scientifiche e Tecnologiche, inaugura oggi alle 16 la sede dell'Istituto di metrologia Gustavo Colonnetti in via delle Cacce 73, ampliata recentemente con una spesa di 1 miliardo ed 800 milioni. Alle 15, prima della cerimonia, è prevista una manifestazione dei lavoratori della ricerca.

Il prof. Alessandro Faedo, presidente del Consiglio nazionale delle ricerche, ed il prof. Altos Bray, direttore dell'Istituto di metrologia, hanno ricordato ieri i compiti istituzionali dell'Inrge, l'organo del Centro nazionale delle ricerche, costituito nel '68 in seguito alla fusione dell'Istituto dinamometrico italiano e dell'Istituto tecnometrico italiano. Poiché in ogni settore del lavoro umano c'è necessità di una sempre maggiore precisione, «la metrologia interviene — è stato detto — ogni volta che la difesa dell'ambiente, la sicurezza sul lavoro ed il controllo dei processi e della produzione pongono limiti precisi per le garanzie fisiche di influenza».

Quest'anno a Gassino una nuova scuola materna

Una nuova scuola materna sarà costruita entro l'anno a Gassino considerando una sentita necessità della popolazione. Nel bilancio comunale di quest'anno sono stati stanziati 65 milioni per la realizzazione di quest'opera che sarà iniziata appena l'area reperita dalla giunta presieduta dal sindaco Piero Viora sarà dichiarata idonea.

PER AMPLIAMENTO E RINNOVO LOCALI LA
PELLICCERIA di FRANCA MARCHISIO
Via Arsenale 38
(ang. via S. Quintino) Tel. 538.453
VENDE TUTTO CON SCONTO REALE DEL 50 %
OGNI CAPO E' MUNITO DI CERTIFICATO DI GARANZIA
VISITATECI SENZA IMPEGNO

MOSSO *la boutique del mobile*
STILE ● PREZZO ● QUALITA'
C.so Re Umberto, 25 - Torino - Telef. 547.853

Non fatevi regalare i materassi in cambio di uno sconto sui mobili: sceglierli invece con cura e nell'abbondanza, perché saranno la base del vostro riposo nei prossimi VENT'ANNI!
SUPERMATERASSI
● CORSO G. CESARE 27 bis ● VIA CIBRARIO 73 bis

Un esposto consegnato stamane alla Procura

I repubblicani denunciano le Poste per la corrispondenza abbandonata

Dopo lo sconcertante episodio di tonnellate di plichi lasciati nel deposito di via Maria Mazzarello - Un documento del segretario della Federazione giovanile richiama l'attenzione del magistrato sulla possibilità che la mancata custodia e distribuzione rappresenti un reato

Cominciato oggi lo sgombero del "cimitero della posta,, di via Mazzarello

Il rinvenimento recapito di circa duecento tonnellate di materiale postale, giacente nei magazzini di via Mazzarello in balia di ragazzini e topi, ha avuto stamane una coda giudiziaria. La federazione giovanile del partito repubblicano ha presentato, a firma del segretario Fabrizio Viscardi, un esposto al procuratore della Repubblica di Torino nel quale si chiede che «l'autorità giudiziaria valuti se nei fatti elencati si siano concretati dei reati e persegua gli eventuali responsabili».

I «fatti» sono quelli noti. «A seguito di sciopero degli addetti al servizio postale si sono avuti grossi ritardi nel recapito della corrispondenza, delle stampe ed oggetti vari, si sono accumulate tonnellate di materiale, rimasto per lungo periodo abbandonato e chiunque poteva servirsene liberamente».

I richiami alle leggi sono precisi, «Il sottoscritto — dichiara Viscardi — si permette di richiamare l'attenzione sul resto di cui all'art. 328 del codice postale: "ai sensi dell'art. 14 del R. D. 27-2-1936 n. 645, gli addetti ai servizi postali sono considerati pubblici ufficiali od incaricati di pubblico servizio secondo la natura delle funzioni loro affidate". Quindi, lo eventuale rifiuto ingiustificato da parte dei funzionari responsabili di attuare quelle misure sia per la custodia, sia per la distribuzione, che la situazione di fatto ha posto in evidenza quando il rifiuto di far effettuare lo straordinario consentito sia l'espressione di una precisa volontà, contrastando con i fini che deve perseguire l'Amministrazione postale può integrare il reato richiamato».

Inoltre, circa i danni ingentissimi derivati ad oggetti ed alla corrispondenza, «considerato che rientrano nella fattispecie di "cosa esistente in stabilimento pubblico" sembra che possa ritenersi integrato il reato di cui all'art. 635 C.P. n. 3 in relazione all'art. 625 C.P. n. 7, posto anche il richiamo dell'art. n. 16 del RD 27-2-1936 n. 645 e considerato l'art. 40 secondo comma C.P. "non impedire un evento che si ha l'obbligo giuridico di impedire, equivale a cagionarlo».

In conclusione: «L'autorità giudiziaria potrà quindi effettuare ogni opportuno accertamento per controllare ed accertare le situazioni sopra descritte e conseguentemente provvedere ai sensi di legge». All'esposto della federazione giovanile il segretario provinciale del pri, Roberto Giunta, ha fatto seguire una dichiarazione in cui denuncia «responsabilità politiche di estrema gravità».

Il segretario rileva infatti che «al continuo aumento degli stanziamenti a favore dell'Amministrazione postale la pravante su tutti i cittadini e all'aumento progressivo del costo del servizio stesso a carico degli utenti, «corrisponde un simmetrico deterioramento dell'intera struttura con conseguenti peggioramenti del servizio postelegrafonico».

«Il fatto appare politicamente ancora più grave — prosegue Giunta — se si valuta che l'attuale assunto in particolare dal ministro Gioia, per fortuna dimissionario, per cercare di contrabbandare le v a colori, o di vietare forme di libera informazione all'insaputa degli organi costituzionali (tv via cavo), è stato assolutamente assorbente rispetto alle esigenze prioritarie e vitali per l'economia e la vita ordinata del Paese, quali la ristrutturazione e l'adeguamento del servizio postale alle esigenze di una società civile e dinamica».

Si richiama quindi l'attenzione dell'opinione pubblica sulla improrogabile necessità di procedere non solo ad una riqualificazione dei servizi postali, ma alla riforma dell'intero apparato burocratico. Con l'auspicio che «nella futura coalizione governativa vengano estromessi questi esponenti responsabili dei vari dicasteri vengano indicate persone che non costringano un partito a ritirarne le dimissioni per le loro iniziative autonome e spesso prevaricatrici».

Le Poste torinesi, sotto la spinta delle polemiche dei giorni scorsi, hanno tuttavia preso un primo provvedimento. Stamane, infatti, quasi in concomitanza con la presentazione dell'esposto, cinque camion hanno cominciato a prelevare il materiale giacente in via Mazzarello 40. Stampati, riviste, campioni senza valore fra cui anche medicinali prendono oggi e nei prossimi giorni la via dei Docks, al quali è affidato l'appalto del trasporto e della distribuzione, con personale delle Poste.

Il rag. Cabra, direttore dei grandi magazzini Docks, presente all'operazione di stamane, ha dichiarato: «Oggi pomeriggio, secondo gli accordi con la Direzione provinciale delle Poste, incomincerà il primo smistamento del materiale. Il servizio proseguirà nei prossimi giorni fino allo smaltimento totale delle giacenze, che secondo una mia valutazione ammontano a circa duecento tonnellate».

I pacchi di posta rimasti inevasi per quasi due mesi vengono raccolti: nel pomeriggio comincia la prima distribuzione

Vi diamo una mano per viaggiare sicuri.

Per tutta l'estate, per tutti gli automobilisti. Sulle strade delle vostre vacanze (6.000 chilometri di autostrade e strade italiane), qualunque sia l'auto su cui viaggiate, la Fiat vi dà una mano con i centri mobili del Servizio Assistenza Vacanze.

FIAT

Assistenza vacanze

Sulle strade di grande traffico: Servizio Fiat.
Sulle autostrade: Servizio Fiat-ACI.

Inseguimento in Val Chisone

Arrestati 4 giovani che rubavano auto

I carabinieri di Pinerolo sono stati costretti a fare uso delle armi per bloccare un'auto su cui viaggiavano quattro giovani

La drammatica corsa ha avuto inizio alle due di questa mattina. Una radiomobile ha notato due giovani che armeggiavano intorno ad una «Fiat 124» spider di Pier Angelo Tibaldero, che l'aveva posteggiata in via Fenestrelle all'angolo con via Cottolengo. Alla vista dei carabinieri due sono balzati su un'auto (risultata poi rubata a Ruggero Petrucci, corso Tassoni 50 di Torino) su cui erano altri due sconosciuti. I quattro sono partiti di scatto, diretti verso Sestriere. Nei pressi del campeggio di Fenestrelle i militari hanno deciso di aprire il fuoco. La «125», colpita alle ruote, dopo una sbandata è stata costretta a fermarsi. Ne sono usciti con le mani alzate quattro che hanno dichiarato di chiamarsi: Renato Campagna, 19 anni (di Crotone); Raffaele Adamo, 18 anni (di Castel San Giovanni); Franco Salsella, 17 anni (di Torino) e Patrizio Giardillo, 15 anni (di Napoli).

Hanno dichiarato di non avere una stabile occupazione, di abitare a Torino

Resiste agli scippatori è trascinata per strada

In via Malone davanti al commissariato - Medicata all'ospedale

Due giovani hanno tentato di scippare stamane alle 10,30 una donna in via Malone, proprio davanti al Commissariato di polizia Barriera di Milano. La reazione però è stata immediata e i due hanno dovuto abbandonare la presa e fuggire.

Ubertina De Paoli in Macchia, 47 anni, corso Giulio Cesare 135, era uscita dall'agenzia del San Paolo dove aveva prelevato una forte somma. Due giovani in «Vespa» l'hanno seguita fino in via Malone. Si sono guardati intorno ed hanno visto che non c'era nessuno. Hanno accelerato, e, senza scendere, hanno afferrato al volo la borsetta.

Ubertina Macchia però non ha lasciato la presa. Anzi, con una mano ha cercato di afferrare lo scippatore seduto sul sedile posteriore. E' caduta a terra ed è stata trascinata per alcuni metri. Poi i due sono riusciti a fuggire.

La Macchia è stata portata all'Ambulatorio Martini per le ferite che si era fatta strisciando sull'asfalto.

Sequestrati 2500 chili di sigarette estere

Oltre due tonnellate e mezzo di sigarette estere sono state sequestrate dalla Guardia di Finanza nel mese di maggio in Piemonte. L'azione anticontrabbando si è notevolmente intensificata ed ha portato anche all'arresto di quattordici persone, mentre altre 116 sono state denunciate a piede libero. Quindici auto sono state sequestrate.

taccuino torinese

Oggi festeggiamo

S. Vito (protettore di Roccanali e dei ballerini), S. Germana vergine, S. Jolanda vergine, S. Bernardo da Mentone (protettore dei viaggiatori in montagna), S. Modesto (patrono dei pedagoghi).

OGGI venerdì 15 giugno: il Sole è sorto alle 5,42 e tramonta alle 21,17. Luna piena alle ore 22,36.

Manifestazioni

Circolo degli Artisti: via Belgino 9, è stata aperta una mostra di pittura e scultura sul tema «Il calcio». La manifestazione è stata organizzata per celebrare il 75° anno di fondazione della F.I.G.C.

Movimento Federalista Europeo: questa sera alle 21, via Bligny 5, Alessandro Cavalli presenterà l'antologia, curata da Sergio Pistone, «Politica di potenza e imperialismo».

Società Promotrice delle Belle Arti: questa sera alle 21, nella sede del Valentino, si svolgerà l'assemblea straordinaria dei Soci.

«Animali addio» — Questa sera alle 21,15, alla Fondazione Agnelli, in via Giacosa 38, Alfredo Todisco presenterà il suo volume sugli animali che scompaiono. Con l'autore parteciperanno al dibattito l'avv. Gianni Oberto, il prof. Bruno Peyronel e il dott. Giovanni Vitrotto.

"Pedalata" ecologica

«Pedalata ecologica» in bicicletta organizzata per sabato dal gruppo Kronos. Alle 15,30, chi disporrà di una bicicletta potrà trovarsi in piazza San Giovanni, presso la Porta Palatina. Il gruppo di ciclisti attraverserà la città e si fermerà al Valentino.

Per partecipare alla «pedalata» non occorrono formalità, basta presentarsi con una bicicletta alla partenza. Poiché molti non dispongono di biciclette, la fabbrica torinese «Gios» ne metterà a disposizione gratuita una trentina.

Questa settimana

Domani 16 giugno - Castelnuovo: Festa della Scuola - Concerto bandistico.

17 - Novalesa: Festa dou patoi - Il pecatutto.

17 - Rubiana: Gara motociclistica a terra.

17 - Sparone: Gara di pesca.

17 - Torino: Esposizione Internazionale Canina (parco Castello di Stupinigi).

Chiese e culti

Cattolici

Duomo, piazza S. Giovanni. Orario delle Funzioni: Messa (giorni festivi) dalle ore 7 alle 12 (ogni ora e alle 18; tutti i giorni alle 6,45; 9; 18,30.

Cappella S. Sindone: Messa (festivi) 7,30 e 8,30; feriali ore 7 e 8.

San Carlo, piazza C.L.N.: Messa (festivi) dalle 7 alle 13,45 ogni ora e alle 10 e 18,45; giorni feriali: 7; 7,30; 8; 10; 11 e 18.

Maria Ausiliatrice (Chiesa Madre), piazza M. Ausiliatrice: Messe (giorni festivi) dalle 5,30 alle 11,30 ogni ora; feriali dalle 7 alle 12 ogni ora. Alle 21 in Parrocchia.

Santuario della Consolata, piazza della Consolata: Messa (festivi) dalle 6 alle 12,45 ogni ora e alle 18,15; 19,15; 19,30. Feriali: dalle 6,30 alle 12 ogni mezz'ora e alle 18,15. Rosario alle 17 tutti i giorni.

San Filippo, via M. Vittoria 5. Messe (festivi) 8; 9; 10,30; 11,30 e 18,30; (feriali): 7,30; 8,30 e 18,30.

Basilica di Superga: Messe (festivi) ore 10; 11; 12 e 18,30; (feriali): ore 8 e 10.

Altri culti

Tempio Israelitico, via S. Pio V: 12: Officiature del sabato ore 9. Tutti i giorni alle 19,15.

Chiesa Apostolica, via Susa 4: domenica ore 10, lunedì 20,30 (preghiera per appuntamento); giovedì 20,30 (dottrina); sabato 20,30.

Chiesa Assemblee di Dio, via Issiglio 50: mercoledì e venerdì ore 20,30; domenica ore 10 e 18,30.

Chiesa Cristiana Avventista del 7° Giorno, via Rosta 3: venerdì 20,30 (studio Biblico); sabato ore 9 e 10,30 (Predicazione).

Chiesa Cristiana Evangelica Battista, via Passalacqua 12: mercoledì ore 21 e domenica ore 10,30; via Viterbo 119: giovedì ore 21 e domenica ore 19,30; via Calosso 26: domenica ore 10.

Chiesa Cristiana Evangelica dei fratelli, via Polonghera 42: mercoledì e venerdì ore 21, domenica ore 10 e 17; via Spontini 34: mercoledì e sabato ore 20,30, domenica ore 10 e 17; via Saorgio 95: sabato ore 21 e domenica ore 10 e 17; via Vercrose 6: martedì e sabato ore 20,30, domenica ore 10 e 17.

Chiesa del Regno di Dio, corso Trapani 11: lunedì e giovedì ore 20, domenica 9,30 e 10.

Libera Evangelica Valdese, corso V. Emanuele 23: domenica 9,30 (culto Inglese) e 10,30; corso Principe Oddone 7: domenica 10,30; via Normandia 8: domenica 10,30; via T. T. Villa 71: domenica 10,30.

Chiesa di Cristo, via Giotto 11: sabato ore 21, domenica 10 e 10,45

Chiesa Ortodossa Patriarcale Russa, via Belfiore 12: sabato 18,30 e domenica e giorni festivi 10,30.

Chiesa Pentecostale, via Crissolo 9: martedì e giovedì ore 21, domenica ore 10.

Esercito della Salvezza, via Principe Tommaso 8: mercoledì ore 15 (unione femminile), venerdì ore 20 (adunanza di preghiera), domenica ore 10,30 e 20,30.

Adunanza Cristiana Evangelica, via Bricherasio 2: giovedì ore 20,45 e domenica ore 10 e 20,30.

oggi in piemonte

CUNEO

Congresso Cgil

E' iniziato stamane presso la sala contrattazioni di via Roma 15 il congresso provinciale della Cgil, che ha ascoltato la relazione del segretario provinciale Franco Angeloni. Alle 18 di domani avverrà l'elezione degli organismi dirigenti e dei delegati al congresso nazionale.

Spettacolo con Dario Fo

Domenica sera alle 21 nel mercato coperto di piazza Seminario la compagnia «Lo Comune» di Milano rappresenterà «Pum pum, chi è?» La polizia» con Dario Fo. Lo spettacolo è organizzato dal Circolo «G. Pinelli» di Cuneo

VALLE DI SUSA

Teatro-cabaret

A Bussoleno questa sera al cinema Doria, organizzato dal Comune e dal Circolo Arci, si svolgerà uno spettacolo di teatro-cabaret dal titolo «Vado, l'arresto e torno». Lo spettacolo avrà inizio alle 21 e l'ingresso sarà libero.

PINEROLO

Nuovo procuratore

E' giunto a Pinerolo il nuovo procuratore della Repubblica presso il nostro tribunale, il dott. Vincenzo Agapi, proveniente da Modica.

riviera di ponente

SAVONA

Consiglio comunale

Si riunisce questa sera alle 21 il Consiglio comunale. All'ordine del giorno oltre 150 pratiche, tra le quali la ristrutturazione della Giunta di sinistra con l'ingresso dei socialisti Luciano Aiolfi e Rocco Tiscaro e del comunista Demetrio Provino, e l'ingresso dei socialisti Benvenuto Alessi e Augusto Vrani e della comunista Olga Roncallo.

Concerto

Questa sera, a cura del Circolo culturale pasdelegratuito, avrà luogo (ore 21, ridotto del Teatro Chiabrera) un concerto del coro polifonico di Valleggia diretto dal maestro Rebella.

Diapositive

Al Circolo professionisti di Savona verranno proiettate questa sera, ore 21, le diapositive partecipanti al concorso a tema libero indetto a suo tempo dal Circolo savonese cineamatori.

Conferenza

Il direttore della sede di Genova dell'Enic presiederà dipendenti Enti di diritto pubblico, dr. Nicola Trocceli, terrà oggi alle 17,30 una conferenza presso il Circolo professionisti.

IMPERIA

Marcia dell'amicizia

A Diano Marina, domenica, con partenza ore 8,30 dalla piazza del Comune, marcia internazionale dell'amicizia: 18 km non competitivi da percorrere in almeno 10 ore. Ad Evigno, alla valle Diagese, è prevista la distribuzione di spaghetti al pesto ed al sugo.

Tennis

Pietrangeli, Mulligan, Maioli ed altri assi della racchetta del gruppo sportivo Lancia di Torino si esibiranno ad Imperia, sui campi dei giardini S. Lazzaro, il prossimo 2 luglio.

LA NUOVA MODA-ESTATE PER DONNE DI TUTTE LE ETÀ

Un patto di alleanza tra i "jeans,, le minigonne e i lunghi sottanoni

La moda « estate » nata sotto il segno del classicismo, con accenti molto tradizionali, nelle versioni giovanili si presenta invece scanzonata, insolente e quanto mai « permissiva ». Si parla di moda per assurdo poiché in verità non si è affermata una moda univoca, coerente a simboleggiare la voga della stagione, ma, al contrario, esistono molte fogge e molte maniere di vestire.

La guerra ai calzoni, iniziata sulle sofisticate passerelle della « haute couture » che ha lasciato perfettamente indifferenti le donne, ha avuto una tregua, per non dire chiaramente una sconfitta: sarà infatti molto difficile sottrarre dal guardaroba femminile un indumento duramente conquistato che ha il vantaggio della praticità. Figuriamoci poi pretendere di tentare questo « colpo » alla vigilia delle grandi vacanze e con la violenta controffensiva dei « jeans » che il malcostume dilagante e abitudinario ha eletto quale bandiera di un abbigliamento snob da portare anche in città a tutte le ore e in qualunque occasione. Viva i jeans per tutti invece nel clima libero delle ferie. Ben vengano nei momenti di evasione, al mare e ai monti anche quelli sbiaditi vecchi, con tanto di toppe lussuose, macchie più o meno studiate e sbavature nobilitate da un perfetto delavaggio.

Si assiste al rilancio della moda « poverissima », falsamente proletaria, che continua ad esaltare l'arte del vestire male, ma che ha indubbiamente una forza di attrazione sulle masse giovanili. Al grido di « evviva le gonne », i calzoni jeans hanno stretto un patto di alleanza con le sottane realizzate con la loro stessa tela: le microgonne costellate di « pezze » e rattoppi multicolori si è arrivati a quelle lunghe alla caviglia, caratterizzate da un alto volant all'orlo stile conquista del West. Più che la « minijupe », è questo il modello che incomincia la sua vita avventurosa interessando le ragazze volonterose e abili nel camuffarsi da cow-girl. Secondo gli ultimi dettami londinesi, l'immagine della ragazza del momento è sintetizzata da una fanciulla dai lunghi capelli dilaganti sulle spalle, coperta da una ricca sottana lunga alle caviglie, il corpino minuto serrato dalla camicetta in percalle bianco un po' « fané », impreziosito da « entre-deux » in merletto evocante il corpetto di tipo vittoriano.

Con queste formule del vestire codificato dallo spirito di gruppo dei giovani, le preoccupazioni del guardaroba estivo sono facilmente risolte nei grandi magazzini e sulle bancarelle dei mercatini rionali. « Ma come dobbiamo vestire, per non sentirci delle superate, noi donne non più ventenni? ». E' la domanda rabbiosa che si pone una grande maggioranza del mondo femminile alla quale rispondono « gran parte i santoni della moda, quelli che la creano, la propagandano, la distruggono, ossia i sarti di grido, gli stilisti che di stagione in stagione scrivono le leggi dell'eleganza. « Le vie della moda sono infinite — dicono con profonda convinzione gli artefici delle ambizioni e dei capricci che determinano gli umori della moda stessa —. Lo stile classico, ad esempio, che è stato riscoperto negli ultimi tempi, non significa imporre alle donne l'abito o il tailleur noiosissimi che fanno tanto mamma. Il pellicciotto con l'impronta classica, ovviamente interpretata con una certa grinta moderna vuole essere la soluzione logica dei problemi che non solo riguardano l'estetica, ma che fanno riscontro a quella maniera di intendere e volere la vita seguendo cioè un motivo conduttore che corre sul filo del buongusto. Tutto sommato le donne, escluse le ragazzine scriteriate, dovrebbero dimenticare la sciatteria, la tendenza alla mascheratura per ritornare all'armonia nella scelta dei colori e alle proporzioni esatte dell'abito in relazione alla propria figura fisica ».

Gli orientamenti del vestire bene spaziano fra i temi più disparati, tuttavia legati insieme da quell'ironica ispirazione proveniente da un passato rivisitato dalla moda comprendente l'arco degli anni che vanno dal Venti ai Cinquanta. A rendere più suggestivo il ritorno dell'eleganza riappaiono le protagoniste dell'epoca. Si riaffaccia alla ribalta della moda Zelda Fitzgerald sullo sfondo della Costa Azzurra con lo stile « tennis » riflesso nel bianco abbagliante delle sottane movimentate da pieghe abbinate a camicie in seta di taglio maschile e svolazzanti giacche cardigan buttate con nonchalance sulle spalle. Le inquietanti « glamour-star » del firmamento hollywoodiano, da Carol Lombard, alla divina Greta a Marilyn aleggiano nel rarefatto « look » attuale, intriso di femminilità. Il blazer, la tipica giacca dalla linea impeccabile da uomo, si addolcisce nella rinnovata versione in candido lino diventando superelegante, necessariamente un po' sgualcito, portato alla maniera degli Anni '50 sopra l'abito a righe con corpino chiuso al collo da maglietta a cappuccio: sarà bene accetto anche sui calzoni in gabardine color coloniale, a vita alta, di linea moderatamente ampia e dalla cadenza diritta.

Per le ragazze sportive ritorna il « minishort »

L'estate in città si risolve brillantemente con quel prezioso tesoro di vestito che funziona sempre splendidamente come capo base dell'abbigliamento moderno per tutte le donne dai tre ai novant'anni. Più ricco di pieghe nella gonna, rispetto le edizioni passate, più elaborato nei giochi delle nervature e delle piegoline nel corpino, il vestito-camicia, realizzato tanto nelle sete pregiate quanto in volle che in cotonina da due soldi, senza età e senza pretenziosi pedigree, si impone sempre per la sua freschezza e la sua voluta semplicità. A pois adégradées, a righe, nelle gaie composizioni floreali o nelle allegre confusioni dei fiori sovrapposti a figure geometriche, nelle tonalità spente o nelle coloriture brillanti, in tinta unita, talvolta marcati da aristocratici ajours, gli chemisiers dominano incontrastati le scene della moda.

Si ritrovano le « chemises » nelle ore della sera, in maglina o in lurex twill, pennellati da giganteschi fiori, solcati da righe perfettamente allineate o animati da ondulazioni ricche di sfumature: sono i classici abiti notturni. Accanto a loro appaiono le fantasiose creazioni che richiamano ancora le clamorose bellezze degli schermi. Sono i gran sera percorsi dal brivido sexy provocato dalle scollature dorsali strepitose, dalle scollature aguzze sui davanti che precipitano fino alla vita.

In contrasto allo stile sirena di Las Vegas ecco il romanticismo delle lievi, aeree organze a fiori dei vaporosi abiti che ricordano la raffinatezza del vestire di certe eroine di Proust: forse Odette di Bois de Boulogne nei fluttuare dei veli dai colori del cielo e degli alberi? Maliziose, aggraziate, sia pure lezione ma di sicuro successo ricompaiono le scollature a « balconcino » a dominare i « sera » destinati a vivere le lunghe notti delle vacanze estive. Sono modelli troppo impegnativi? Potranno essere sostituiti da una semplice sottana lunga a terra e da una fascia di tessuto drappeggiata sul seno. E' una delle tante risorse della moda « permissiva ».

Elsa Rossetti

La donna previdente

La donna previdente sa che i maxi dell'estate sono i più favorevoli per l'acquisto delle pellicce. E' questo il periodo in cui i prezzi sono più vantaggiosi; la confezione viene maggiormente accudita ed il lavoro consente anche quei ripensamenti che alla fine caratterizzano il capo per la evidente accuratezza.

Quali sono le pellicce che andranno più di moda? Molto successo hanno riportato alcuni modelli realizzati in pelle di selvaggia. Anche i giacconi di foca marrone bruciato con guarnizioni di volpi della Groenlandia sono all'avanguardia della moda. Inutile dire che, ancora e sempre, il visone è il tipo di pelo maggiormente portato, il «selvaggio» si accompagna, quando è nelle varie sfumature marrone, con guarnizioni di lince. L'effetto è molto elegante. La gran moda di quest'anno sono i giacconi, i mantelli in volpe di ogni tipo da quelle rosse a quelle argentate.

Il "bikini,, è la divisa ufficiale dal Mediterraneo al Pacifico

In Giappone un'indagine statistica scopre che 208 mila giapponesi signore negli ultimi due anni hanno trovato marito sulla spiaggia e i due terzi, al momento del grande incontro, indossava il bikini. A Miami lanciano adesso i primi « bikini di zucchero »: costano tremila lire, resistono in acqua dieci minuti e poi si sciolgono. A Utrech qualche psicologo austero scopre improvvisamente che il « monokini » piace soprattutto a uomini con tendenze omosessuali; ed a Sydney una signora un po' esagerata ottiene il divorzio per crudeltà mentale avendole il marito proibito di indossare un due-pezzi alla moda.

Proprio il bikini, tuttavia, sarà anche quest'anno il costume adottato dalla maggioranza delle donne. I più nuovi, realizzati analogamente ai modelli interi in tessuti leggerissimi ed elastici, sciorinano tanto colori e una infinità di « fantasie »: si va dai tipi « Anni 50 », in maglina lucida e liscia alle sfumature svenevoli o pastellate, ai bikini-sport in lelanca a coste inglesi, guarniti con fusce di colore in netto contrasto; dai due pezzi «accordinati» con « sopra-e-sotto » in diverse fantasie ispirate agli spinnaker delle barche a vela, oppure con top in un tono e mutandine in un altro, fino al modello minimo con reggiseno a fascia tricolore oppure con « microtop » e slip a motivi bajadera entrambi trattenuti da stringhe a coulisse. Se ne vedono, insomma, di tutti i colori, e di tutte le forme. Ad ognuna la facoltà di scegliere secondo le preferenze e soprattutto secondo le esigenze del proprio fisico.

Solo la prova allo specchio — il bikini non dentro la sua aspirante proprietaria — può infatti ritenersi decisivo: al contrario, voler scegliere un due-pezzi unicamente perché il suo colore piace e le sue fibbie ad incastro paiono originali può rivelarsi facilmente una decisione poco felice.

Ciò che conta ed è possibile anticipare, invece, è il nuovo spirito con cui questi pezzetti di stoffa andranno indossati. Lasciato il baldanzoso pigilo ultrasport a « monokini » e a « due pezzi » minimi, la maggior parte dei modelli di moda quest'anno si distingue grazie a una certa aria sofisticata ed a una serie di dettagli sino a ieri tipici degli abiti da pomeriggio e da sera. Di questo genere, ad esempio, il bikini con pannelli drappeggiati sul davanti, il due-pezzi con gonnella Waikiki annodata a fusciacca intorno alla vita, il finto due-pezzi con davantino a cuore inserito al punto-vita e rifinito da un alto volant. Oppure, tra i costumi interi che tentano ora un deciso rilancio, ecco il capo rosa antico con spalline a doppia rouche, il modello con o senza spalline sul genere di quelli portati a suo tempo dalla Grace Kelly prima maniera, le guaine che sembrano capi di biancheria di lusso tanto « seria » quanto raffinata.

Con loro, la ragazzina quasi nuda dell'estate scorsa, sexy in una sua trasandata e sfacciata innocenza, lascia il posto ad una signora che anche sotto l'ombrellone non dimentica uno stile sicuro, che sospone lo sport all'eleganza, che sa « vestirsi » anche con pochi centimetri di stoffa addosso.

Luisella Re

Intramontabile, il due-pezzi sarà anche quest'anno adottato dalla maggioranza delle bagnanti. Se ne vedranno di tutti i colori, confezionati con stranì ed eleganti incastri

La spiritosa boutique dai capi un po' pazzi

Cat Look

VIA PIETRO MICCA 21
(grattacielo)
TELEFONO 533.350

Tec

TORINO
Via Bo Sanctis, 82 - 84
Telefono 720.151
a 300 mt da piazza Massaua

Completo assortimento confezioni
uomo, donna, ragazzi, bambini
Taglie robuste per signore e uomo
Nuovo reparto abiti da sposa

Tec
TELERIE - TENDAGGI - COPERTE - TAPPETI
TORINO - VIA ASIAGO, 49
angolo VIA ERITREA - TELEFONO 793.013

SCONTI SPECIALI AI DIPENDENTI
DI AZIENDE E ENTI PUBBLICI

MODA ESTATE
da
TOP
TEN

Via Pio V numero 6
angolo Via Goito

ROSBOCH *confezioni*
TORINO - Via Nizza 166 - Tel. 694.963
CHIVASSO - Via Po 8 - Tel. 911.339
tutto l'abbigliamento per la moda d'estate

LA PELLICCERIA

Stella Di Gesù

Vi invita
nella nuova sede
per vedere ed
ammirare la
NUOVA COLLEZIONE 1973 - 74
presentata con
successo in occasione
della recente
inaugurazione

Nuova Sede:
VIA NICOLA FABRIZI, 54 - TELEFONO 745.363

NEW Style
confezioni abbigliamento estivo
UOMO - DONNA
per città - mare - monti
NEW STYLE - Via Viotti ang. Via Bertola - Tel. 530.296

andiamo da...
Fiorabella
IL GRANDE NEGOZIO
CONFEZIONI BOUTIQUE
LUI • LEI • BIMBI
Via Garibaldi 44
vicino
P.za Statuto

abiti
pantaloni
camicie

CERUTTI
MISURE PER TUTTI
Via Palazzo di Città 26 - Tel. 542.600 - Torino

blue jeans
giubbotti
camicie

Levi's

Nuovi drammi e vecchie voci al "Disco per l'estate„

Dopo la fuga della Zanicchi stasera cantano i 'fantasmi,

Chi ricorda ancora Mario Tessuto, l'uomo di " Lisa dagli occhi blu"? - Quattrini e malinconie

dal nostro inviato

St-Vincent, 15 giugno.

I bigodini di Raffaella Carrà, il trucco Gerovital della Biagini e un'orchestra che non sapeva nulla della canzone *I mulini della mente* hanno messo in fuga Iva Zanicchi. Con un decollo improvviso e senza repliche, l'aquila di Ligonchio ha dato un autentico brivido al *Disco per l'estate* abbandonando ignari marito, [illegible] addetti stampa, dirigenti televisivi, pubblico.

«*La Carrà provava per ore, togliendosi bigodini e caftano con tutto comodo e lei aspettava da due giorni*» dice un gentiluomo di corte. E lo stesso signore, padrone e suocero Ansoldi, a tuonare: «*Scrivete la verità, chiedo solo la verità*». E il principe consorte zitto, forsanco umiliato per avere appreso della fuga solo constatando che, nel parcheggio, l'auto di famiglia non c'era più. E ancora gentiluomini di corte: «*Anche la Biagini può perdere tutto il tempo che vuole, ma quando finalmente rimediano un'orchestra per Iva, si scopre che non conosce neppure un rigo dello spartito. E mancano poche ore alla trasmissione in diretta*».

Senza disco

Se l'eroina in questione non fosse Iva Zanicchi, potremmo pensare di avere ricuperato una diva ruggente. In realtà siamo probabilmente di fronte ad una donna logorata oltre misura; una donna che regge il peso di una casa discografica e si può permettere di sempre meno vita solo una cantante.

La donna Zanicchi ha preso per una volta il sopravvento sulla cantante. Anche le persone più care sono diventate all'improvviso ostacoli da superare. E mentre tutti credono la cantante intenta a consumare la crisi nella sua stanza da cui riemergerà con gli occhi rifatti e senza gonfiore, ecco la donna che fa fagotto e fa via in auto verso casa. Noi possiamo anche fare a meno di un suo disco.

Nessuna sorpresa ieri sera alla prima selezione del *Disco per l'estate*. I grossi nomi restano in gara, anche se Nada (insolitamente stonata) è arrivata alla finalissima di domani sera per il rotto della cuffia. Hanno dominato il campo i Camaleonti con *Perché ti amo*, l'unica canzone degna di figurare in un festival perché moderna, elegante, di uno stile che dimostra come il complesso non abbia copiato bensì assimilato bene la lezione dei «parenti ricchi» americani. Per una strana contraddizione è seconda *La canzone di Maria* interpretata da Al Bano ed un coretto di sei persone alle prese con un motivo che ridotto all'osso era assai più simile ad un'elaborazione del *tantum ergo a bassa voce* che non ad una ballata pastorale.

Nessuna esclusione avrebbe d'altra parte sorpreso se non quella dei vincitori o dei garbati Profeti. Le giurie non sbagliano che l'imbarazzo della scelta. Il tripudio televisivo è toccato casualmente a Rosanna Fratello che, sullo sfondo di Orietta Berti canta sempre la stessa canzone con qualche minima variazione; a Gilda Giuliani, malgrado il motivetto alla Claudio Villa interpretato un po' troppo alla Piaf; a Nada, sfinita come si è detto, e alla Strana Società, l'unico complesso tra i nuovi che abbia sfondato, anche se con un motivo di quelli che ci sembra di aver già sentito mille volte.

St-Vincent, Iva Zanicchi con Corrado: matura la decisione del grande rifiuto

Parole amare per i classificati dunque, inutili i commenti sugli esclusi tra cui primeggiano un imitatore di Polnareff, certo Miro che ha indubbiamente una carriera assicurata in banca come ragioniere e Alberto Anelli che può continuare a comporre canzoni di successo, ma per vocazioni professionistiche non possono recriminare quelli della Grande Famiglia, un gruppo sperimentale che ha prodotto un canto per alpini-pop. Può lamentarsi Marisa Sacchetto, che ha la stoffa della diva, ma è costantemente frustrata da canzoni che la fanno parlare troppo anziché cantare.

A puntate

Nella seconda puntata del romanzo d'appendice canoro, stasera fanno la loro comparsa i fantasmi. Non trascinano catene, ma emettono agghiaccianti ululati e sembrano da un mondo lontanissimo. C'è Enrico Sbriccoli che si fa il nuovo vivo con il nome che assunse dopo aver fatto gavetta con il contrabbasso: è quel Jimmy Fontana che nel '67 vinse un *Disco per l'estate*, il primo americaneggiante che abbia avuto un successo popolare in Italia; canta ancora alla Frank Sinatra, ma come il maestro ha qualche anno in più. Ci sono i Gens, un complesso di cui si è sempre detto un gran bene, ma che ormai da troppi anni lascia incompiute le grandi promesse fatte ai festivals. E Rita Pavone con Teddy Reno e figlio, la quale è un fantasma che vive all'estero riscuotendo successi in vecchi manieri francesi e grandi fortezze sudamericane, ma che ad ogni rintocco di festival ricompare puntuale nelle nostre notti sovraffollate di spettri tra cui lei non riesce a farsi largo.

Industriale

Resta Mario Tessuto, secondo classificato nel '69 con *Lisa dagli occhi blu* cancellò la vittoria di Al Bano vendendo 800 mila dischi. Nelle balere deliravano nel sentirgli ripetere un ritornello imperniato su una fanciulla della classe seconda B. Abbiamo trovato un divo, dicemmo tutti. Invece con l'alba dell'anno seguente, il fantasma si dileguò. Qualcuno l'ha ancora sentito ululare in qualche notte di festival, ma nessuno ha più avuto paura. Mario Tessuto, che torna a Saint-Vincent con qualche chilo in più, una moglie ed un figlioletto biblici, è l'eroe cui tutti si ispirano. E' l'uomo dal colpo grosso: fa un disco, guadagna milioni a palate e poi vive sugli allori. E' qualcosa di più che un divo, è un arrivato.

Ne fa fede Mino Reitano: «*Il Divo mi chiamano gli altri* — dice — *io sono soltanto uno che deve mantenere una famiglia di 40 persone. Le mie sorelle insegnano, i miei fratelli anche, ma l'industria sono io*».

Ennio Donaggio

Nonostante l'ostilità di St-Vincent

Telebiella colpisce ancora

La "contro informazione" si riduce ad un programma improvvisato

dal nostro inviato

St-Vincent, 15 giugno.

«Buona sera. State assistendo ad un programma di *Telebiella*, la prima emissione televisiva via cavo d'Italia, ora costretta al silenzio da un ingiusto provvedimento del governo».

Mancava poco a mezzanotte, quando sul piazzale del Casinò, da un furgoncino arrivato di soppiatto, sono comparsi due televisori e si sono sentite le prime parole di un'annunciatrice. Telebiella è qui a Saint-Vincent per attuare in questi giorni, col sistema delle videocassette, un servizio d'informazione sul Disco per l'estate, una sorta di polemico contraltare alle trasmissioni ufficiali della Rai-tv.

«Diremo delle cose che nessuno osa dire», aveva proclamato in mattinata Peppo Sacchi. *E per attuare il bellicoso proponimento, sono presenti in studio (nel seminterrato del municipio offerto dal sindaco di Saint-Vincent) i quattro giovani biellesi del complesso «Il segno dello zodiaco», i tre fratelli Gianni, Luciano e Luigi, più il cugino Loris: tutti grassocci, con capelli lunghissimi e barbe ancora più lunghe. Ed ecco qua l'«esplosiva» intervista condotta da un giovinetto di Telebiella.*

Ex Fratelli

Giovinetto — Che effetto vi fa a trovarvi in mezzo a gente che si ritiene importante?

Gianni — Eh, un buon effetto, perché il credevi chissà chi e invece sono come noi.

Giovinetto — Perché avete cambiato il nome del vostro complesso, che si chiamava «I fratelli»?

Luciano — Mah, oggi non si sa più che nome mettere ai complessi. Noi, come tanta gente, crediamo negli zodiaci, e allora abbiamo pensato al nome «Il segno dello zodiaco».

Giovinetto — E ora che siete arrivati in semifinale al «*Disco per l'estate*», che cosa cambierà per voi?

Luigi — Ah, continueremo a fare dischi e a cantare soprattutto nei locali, per poter dare modo al pubblico di stare vicino a noi.

Giovinetto — E il cugino Loris, che ne pensa?

Loris — Beh, siccome noi siamo quattro che abbiamo idee uguali, sono d'accordo.

Ma il culmine del controservizio deve ancora venire. Ecco alcuni «drammatici» spezzoni ripresi alla porta delle Terme, dopo le prove del pomeriggio. Ecco Corrado, il presentatore, non nuovo portare (e Sacchi commenta: «Eh, da quando Tv prende più soldi...»*); pure Turchetti, il regista, è muto per Telebiella* («Rischia la pagnotta, sapete»), *e così la Farinon, presentatrice* («Meglio che non parli»). *Poi, suprema satira, ne accenno alla Carrà.*

Il colpo a sorpresa, Peppo Sacchi, ce lo riserva però alla fine. Arriva Marisa Sacchetto, giovane cantante di speranzoso avvenire, con tutta la troupe della sua casa discografica, la Più, la stessa di Mina. «Ora ne vedremo delle belle», *commenta una signora tra il pubblico.*

Sacchi — Marisa, vero che non ti è mai capitato di poter dire quello che volevi davanti ad una telecamera? Bene, ora di quello che vuoi.

Sacchetto — Ma, al momento non saprei proprio che cosa dire...

Sacchi — Eh, lo so. Bella la libertà, arriva sempre all'improvviso e ci coglie di sorpresa. Ma sentiamo il tuo *staff*.

Addetta alle pubbliche relazioni — Beh, veramente, anch'io... ma, non saprei...

Addetto stampa — E' proprio così. La libertà è quella cosa a cui se non ci abituato... Eppure, quante volte abbiamo invocato tra noi. Eh, se potessimo dire quello che pensiamo!

Sacchetto — Beh, comunque speriamo che il "Disco per l'estate» ci porti fortuna e ci faccia vendere tanti dischi.

Sacchi — Ma voi parlate sempre d'interessi.

Terzo addetto — Sì, noi nel disco di Marisa abbiamo investito qualche milione, ed ora i nostri soldi sono nelle mani delle duecento persone della giuria, magari incompetenti...

Sacchi — Eh, anche noi di *Telebiella* siamo nelle mani di incompetenti, di mafiosi, di gente che non ha capito niente della vita... Anche tu, Marisa, avrai subito tante umiliazioni per questo assurdo monopolio della Rai...

Sacchetto — Sì, certo, ma adesso non me ne ricordo.

Sacchi (paterno) — Beh, le avrai, le avrai, te lo dico io.

Fine della trasmissione, arrivederci a domani con la bella annunciatrice. La sostanza del programma, per esplicita dichiarazione del regista, non era la cosa più importante, ed è bene per lui e per Telebiella. «Noi vogliamo soltanto — *ha detto Sacchi* — dimostrare che la nostra stazione, smantellata nei cavi, è ancora viva e pronta a ripartire per la sua battaglia contro il monopolio dell'informazione televisiva. Inoltre vogliamo smascherare la Rai in questo osceno spettacolo».

Per la verità, il «Disco per l'estate», al confronto con altri show radiotelevisivi, è confezionato davvero in economia. I funzionari della Rai di Torino parlano di 30 milioni, saranno 45 al massimo. Qualcuno dei dirigenti però la stima ugualmente ancor più di Sacchi: «E' un giochino organizzato da due-tre di noi per divertirsi». *Ed aggiunge:* «Niente da stupirsi: la Rai è ormai una società in raccomandita ad irresponsabilità illimitata».

Cento persone

Il «giochino» ha portato comunque qui a Saint-Vincent oltre cento persone: una decina di funzionari, tra cui alcuni centrali da Roma, un regista (Turchetti), due presentatori (Corrado e la Farinon), tre showmen (la Carrà, Walter Chiari ed Isabella Biagini), una decina di cameramen (con otto enormi telecamere), una ventina di tecnici-audio, il coro di Nora Orlandi e 40 orchestrali, oltre ad un numero imprecisato di persone il cui compito è difficilmente decifrabile.

E Telebiella? Nel suo piccolo, ha qui dieci persone: un direttore (Sacchi), un regista (Corrado Pratil), una presentatrice (la studentessa diciottenne Marella Cayre), due cameramen (Guabello e Gatta), un tecnico-audio (Gianni Losa), due reporter (Montalto e Gandolfo), un organizzatore (Cometti) e una segretaria di produzione (Mimma Turasco). E qui quasi tutti sono venuti gratuitamente, col solo rimborso spese della benzina.

Ma nemmeno così, dice Sacchi, Telebiella morirà.

Carlo Sartori

Le canzoni di stasera

JIMMY FONTANA: «Made in Italy»
I GENS: «Cara amica mia»
RITA PAVONE: «L'amore è un poco matto»
MARIO TESSUTO: «Giovane amore»
I DICK DICK: «Storia di periferia»
ADA MORI: «Mare mare mare mare»
I RICCHI E POVERI: «Piccolo amore mio»
SEGNO DELLO ZODIACO: «Il sole rosso»
GIANNI NAZZARO: «Il primo amore proibito»
I VIANELLA: «Figlio mio»
I NOMADI: «Un giorno insieme»
GIOVANNA: «Il fiume corre, l'acqua va»
MINO REITANO: «Tre parole al vento»

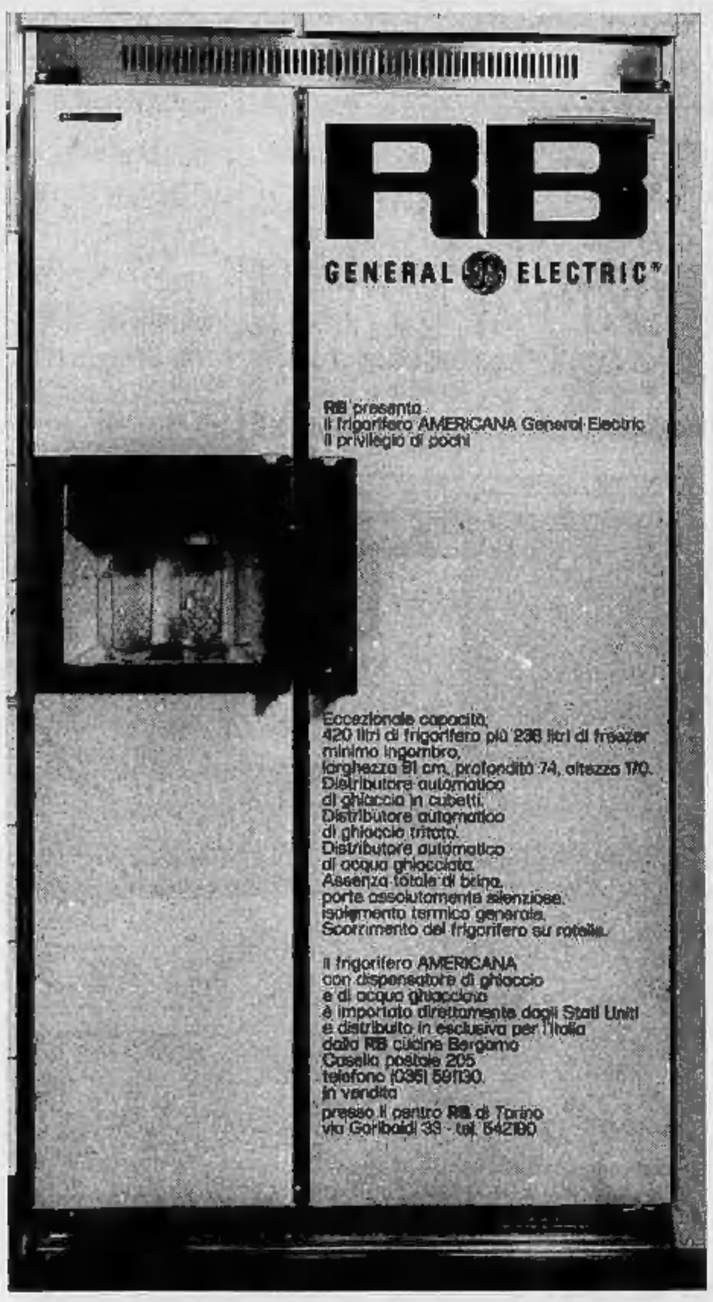

non desiderare l'uomo d'altri:
...manda il tuo al ginnic!

in brevissimo tempo
col nuovissimo ed esclusivo
metodo CEXSER
riversi un corpo
giovane e snello come prima

"SNELLI AL MARE"
200 abbonamenti speciali vantaggiosissimi
Trattamenti esclusivi per dimagrire a tempo di record.
Venite subito: vi conviene!

GINNIC club

snelli, agili e scattanti come gatti

Piscina • Palestra • Reparto ginnastica attive • Reparto ginnastica passiva • Sauna finlandese e giapponese • Bagni idroterapici • Massaggi meccanici • Massaggi manuali • Aerodin • Merap • Medip relax • Trattamenti anticellulite • Ultravioletti • Docce e spogliatoi privati • Sala relax • Coiffeuse • Sala estetica viso • Manicure • Pedicure Bar • Ristorante dietetico • Programmi individuali • Controllo medico - sportivo

CORSO FRANCIA 104 - TORINO - TEL. 74.55.71-77.24.94
APERTO OGNI GIORNO DALLE ORE 8 ALLE ORE 21

SPETTACOLI

STASERA ALLA TV

BRIVIDO BLU

SECONDO CANALE: Aroldo Tieri e Giuliana Lojodice nella commedia "Il signore e la signora Barbablù" - PRIMO: "Stasera" e musica pop

Di tutta la settimana televisiva il venerdì è forse la sola giornata senza incognite per la costanza delle scelte proposte a chi passa il dopocena in poltrona. Senza neppure consultare il giornale chiunque su direi che sui corni del piccolo serale dilemma stanno rispettivamente il settimanale di attualità e lo spettacolo di prosa.

STASERA, il rotocalco di informazione, meno frettoloso e, in parte forse, meno condizionato del telegiornale, alla cui famiglia tuttavia appartiene (e l'aria di famiglia si sente eccome, ben diversamente dal rimpianto «Tivusette» che godeva di una sua autonomia) apre, come sempre, alle 21, le trasmissioni del Primo Canale, con i suoi servizi e le sue inchieste a breve ed a largo raggio. Sul [illegible] del numero della rassegna diretta da Carlo Fuscagni (che questa settimana è anche l'unico programma giornalistico previsto, in assenza di «A-Z», soppresso, domani sera, per dare sfogo alle canzoni di «Un disco per l'estate») non è [illegible] precisato nulla.

* * *

A completare la serata del Nazionale sarà anche stavolta, alle 22, la rubrica di novità discografiche ADESSO MUSICA: CLASSICA, LEGGERA, POP curata da Adriano Mazzoletti e presentata da Vanna Brosio e Nino Fuscagni.

Aroldo Tieri e la Lojodice nella commedia di stasera

* * *

Commedia sul Secondo Canale (ore 21.20) di genere un po' inconsueto, l'umorismo nero, alquanto raro sul piccolo schermo per l'errato presupposto che sia piatto tipicamente anglosassone come il «plumpudding» ed il «porridge», poco appetibile ai palati italiani (falsa opinione, smentita, fra l'altro, dal successo che ha sempre accompagnato da noi i film britannici dello stesso filone). IL SIGNORE E LA SIGNORA BARBABLU' di Gerard Verner, adattato e diretto per il video da Guglielmo Morandi, è un tipico esempio di quel paradossale teatro in precario equilibrio tra comico e macabro, dove la risata non è mai fragorosa ed america ma sinistramente spenta in un sarcastico sogghigno.

Aroldo Tieri e Giuliana Lojodice (affiancati da Mariella Frugiuele, Giuseppe Mancini e Wilma D'Eusebio) sono i coniugi di cui al titolo, per l'anagrafe Roger e Catherine Wentworth, entrambi con copiosi trascorsi nel forzatamente angusto campo dell'uxoricidio. Lui si è sbarazzato delle sue mogli precedenti con «incidenti» opportunamente provocati, mentre i sei mariti di Catherine, specialista in avvelenamenti, sono deceduti, in seguito ad improvvise gastro-enteriti acute.

Dopo le nozze, i due «Barbablù» tentano naturalmente di farsi fuori a vicenda, anche se, apparentemente, il loro rapporto è quello di due sposi [illegible]. Quando il gioco si scopre e ognuno intuisce le intenzioni dell'altro, la situazione diventa paradossale. Roger, ossessionato dall'idea di finire avvelenato, è costretto a nutrirsi soltanto di scatolette, mentre la moglie divora pranzi prelibati e Catherine, nonostante le sue numerose precauzioni, rischia di fare una brutta fine quando lo scaldabagno di casa salta misteriosamente per aria.

Il duello tra i due, che mirano entrambi ad impossessarsi del patrimonio dell'altro ed a riscuotere il premio dell'assicurazione, si farà sempre più serrato fino all'imprevedibile conclusione.

d. g.

Proietti show per il sabato

Gigi Proietti con Bice Valori nello show di domani

ROMA, 15 giugno.

«Sabato sera dalle nove alle dieci»: questo è il titolo di un nuovo show televisivo del quale è protagonista Gigi Proietti. Il varietà è una scatola cinese a due scomparti, ha detto l'autore Ugo Gregoretti spiegando il meccanismo insolito del programma: di volta in volta, nelle quattro puntate (lo show andrà in onda alla fine di settembre), Gigi Proietti darà vita a situazioni differenti costituite da una parte recitativa ed una musicale. Nella prima puntata, per esempio, Proietti sarà un ladro che entra in appartamento dove i padroni di casa, sperando di far credere che dentro c'è qualcuno, sono usciti lasciando il televisore acceso. Il ladro comincerà a raccogliere il suo bottino mentre in televisione sta mandando in onda uno show musicale condotto dallo stesso Gigi Proietti e nel quale l'attore canta, balla, suona piccole e brani prosa, introduce gli ospiti d'onore (in una puntata parteciperà Massimo Ranieri), racconta barzellette. In insomma quanto di più tradizionale c'è in uno spettacolo di varietà.

Una scatola cinese, dunque, perché è uno show all'interno di uno spettacolo — ha detto Proietti — nel quale, in parte recitato darà spunto alla parte musicale, e viceversa, creando varie situazioni. Nelle altre tre puntate Proietti sarà uno scienziato che nel suo studio ha un televisore acceso e di volta in volta, tra un esperimento e l'altro, guarda lo spettacolo musicale; un «barbone» che vive in una specie di «cinitorio» di elettrodomestici in uno borgata di Roma, dove è riuscito a costruirsi un televisore che manda in onda, anche in questo caso, un programma di varietà.

r. a.

OGGI SUL VIDEO

primo canale

17 — Per i più piccini (La gallina)
17,30 Telegiornale del pomeriggio
17,45 Tv dei ragazzi (Album di famiglie - Vangelo vivo)
18,45 Concerto (Terze trasmissione: contrabbasso)
19,15 Sapere (Uno sport per tutti: il ciclismo)
19,45 Sport - Cronache italiane - Oggi al Parlamento
20,30 Telegiornale della sera
21 — Stasera
22 — Adesso musica
23 — Telegiornale della notte

secondo canale

17 — TVM '73 (Programma per i militari)
21 — Telegiornale
21,20 Il signore e la signora Barbablù (di Gerald Verner)

TELEVISIONE SVIZZERA — Ore 19.10: Programma per i ragazzi - 20,15: Divenire - 21.20: Telegiornale - 21,00: Il Regionale - 22: Ricorda con rabbia, di John Osborne - 0,15: Oggi alle Camere federali - 0,20: Ciclismo: Giro della Svizzera - 0,25: Telegiornale.

i programmi di domani

PRIMO CANALE — Ore 12,30: Sapere; 13: Oggi le comiche; 13,30: Telegiornale; 17: Per i più piccini; 17,30: Telegiornale; 17,45: Le tv dei ragazzi; 18,40: Sapere; 19,10: Sette giorni al Parlamento; 19,35: Tempo dello spirito; 19,58: Sport - Cronache del lavoro; 20,30: Telegiornale; 21: Un disco per l'estate (finale); 23: Telegiornale.

SECONDO CANALE — Ore 21: Telegiornale; 21,20: Come ridevano gli italiani («Totò fermo con le mani»); 22,45: Sette giorni al Parlamento.

OGGI ALLA RADIO

13,10 Per voi giovani
16,40 Onda verde
17 — Girasole
18,35 Intervallo musicale
19,20 Italia che lavora
19,28 Itinerari operistici
20,20 Concerto da Monaco di Baviera
22,05 Lionel Hampton al vibrafono
22,30 Mina presenta andata e ritorno
23 — Oggi al Parlamento

secondo

Giornale radio: ore 13,30; 15,30; 18,30; 19,30; 22,30; 24
15 — Luigi Silori presenta: Parlo interrogativo
15,40 Canzoni
17,30 Speciale GR
17,45 Chiamate Roma 3131
19,30 Ballo sera
20,40 Mina presenta: Andata e ritorno
20,50 Intervallo musicale
21 — Saint Vincent: Un disco per l'estate. Seconda serata
21,40 Delitto e castigo di Dostoevskij
22,10 Buonanotte fantasia
22,25 Musica leggera

terzo

Giornale radio: ore 18; 21.
18,10 Concerto della violoncellista Du Pré
19,05 L'opera wagneriana di Mozart
19 — Le opinioni degli altri
19,20 Lettre Barsa di Roma
19,30 Fogli d'Album
19,45 Scuola materna
20,15 Quadrante economico
20,30 Musica leggera
21,45 Piccolo pianeta
22,15 Concerto della sera
23,15 Etnoantropologia
23,30 Il Barattò, di Mario Stella Newborough
23,30 Parliamo di spettacolo

BALLO LISCIO
SERATA A PREMI
Orch. REVIGLIONE
EDEN

BOCCACCIO
RISTORANTE ESTIVO
ore 12 e ore 20
Corso Marcelleri 145, tel. 683.606

RISTORANTE DANCING
LE CASCINE
Orch. ARAMIS
Stupinigi - Tel. 90.025.81

WESTEND
Stasera grande ritorno di
Rocky Roberts
COLIMAN
e la sua favolosa ballerina

APPUNTAMENTO
AL DANCING
Piscine Albamare
DOMANI SERA e
DOMENICA SERA
con il Complesso
Gli Arcangeli

GRATIS alle ore 24
I toast del VAMPIRO
Prodotti Motta Caffè
Corso Giulio Cesare 77
Piazza Sabotino 6

In un'elegante cornice
di un magnifico parco
una buona cena
'L CONT PIOLETT
str. S. Margherita 150, tel. 831.028
a soli 5 minuti da piazza Castello

MAGIMAWA
GALLERY
v. F. Rivoltosi 7, Torino, t. 861 40\
INAUGURAZIONE ore 21,15
MILANO e TORINO
prima antologia di artisti contemporanei operanti in Lombardia

Incontro col pianista
Walter Grassi
al Motta Incontri
Corso Giulio Cesare 77

CRISTALLO
RASSEGNA GRANDI SUCCESSI
Inchiesta pericolosa
F. SINATRA - L. REMICK
COLORI

LA PERLA
Ore 21 venerdì straordinario per le vecchie glorie del ballo ed amatori del tempo, valzer, polka, mazurka
NINO GALLO
annuncia il ritorno
CARLO PIERANGELI
e il Trio Bolognesi
MARCHESELLI
in un eccezionale programma
Cav. abito nero o blu scuro
Dame vera o mezzavera

LE ROI
GIARDINO (se piove coperto)
Stasera ore 21
BAL MUSETTE
Folklore Emilia Romagna
HENGHEL GUALDI
sabato e domenica ore 21
Balli per tutte le età
Domenica ore 10 e 21
MIA MARTINI
"Noi ci divertiamo insieme"
Lunario

MINI CABARET
corso Unione Sovietica 333
telefono 613.660
TRATTORIA DEL GALLO
spettacolo cabaret con
RENZO GALLO
e PAULIN
orch. DE LUCA
ristorante tipico
"specialità alla brace"

LE CUPOLE
CAVALLERMAGGIORE
QUESTA SERA ore 21,15
gran festa del
Ballo liscio
ELY NERI
Cavaliere L. 1000 Dame L. 500
DOMANI SERA ore 21,15
inaugurazione
GIARDINO GRECO-ROMANO
con
MARCELLA

LIDO-LE CUPOLE-LIDO
CAVALLERMAGGIORE
Domani RIAPERTURA
delle PISCINE

Du Parc
"Un giardino nel cuore di Torino"
I CLASSICI PER BALLARE
TURI GOLINO
G. L. Mariannini
presenta MODA MARE
e BIANCHERIA INTIMA

TANTE, TANTE RISATE
Oggi al METROPOL
IL FILM PIU' DIVERTENTE, PIU' PICCANTE E PIU' SEXY DELL'ANNO

Vietato ai minori di anni 18

Oggi all'ARISTON

Questo film è indiscutibilmente una lezione di storia. Ha bisogno di un pubblico che abbia voglia di capire, di ricordare, di non mollare.

OGGI AL
NUOVO ROMANO

ADOLFO CELI
LA VILLEGGIATURA
MARCO LETO
MILENA VUKOTIC - JOHN STEINER
RAFASCIA FILM

Orario spettacoli
14,30 - 16,30 - 18,25 - 20,30 - 22,35

Oggi al CAPITOL

La colonna sonora originale composta da TONY RENIS è incisa su disco «NUMERO UNO» Z SLN 55654

LE GRANDI PRODUZIONI PRESENTATE DALLA
EURO INTERNATIONAL FILMS
L'ULTIMO IMPORTANTE FILM DELLA STAGIONE
Oggi al grande IDEAL
IL PIU' PRESTIGIOSO AGENTE SEGRETO E' IN AZIONE!
«...è la tua ultima missione stop non puoi fallire». LOOMIS

EURO INTERNATIONAL FILMS
SOLE ROSSO SUL BOSFORO
Una produzione SAGITTARIUS
SOLE ROSSO SUL BOSFORO
STANLEY BAKER
GERALDINE CHAPLIN
DONALD PLEASENCE
DANA ANDREWS
Sceneggiatura di JAMES MITCHELL
Da una novella di JAMES MUNRO
Un film prodotto da GEORGE H. BROWN
Regia di PETER COLLINSON
EASTMANCOLOR

E' UN FILM PER TUTTI

Un eccezionale ritorno
OGGI al cinema LUX
Il contadino gode, il cittadino soffre...
il pastore è libero, l'impiegato è schiavo...
la campagna ride, la città tribola...
le automobili puzzano, le pecore no.
firmato SERAFINO

UN FILM DI
PIETRO GERMI
SERAFINO
CON
ADRIANO CELENTANO
TECHNICOLOR CINERIZ

Vietato ai minori di anni 14
Orario: 14,30 - 16,30 - 18,30 - 20,30 - 22,30

Nuova Fortino Massaua Piemonte
GENE HACKMAN - ERNEST BORGNINE
L'AVVENTURA DEL POSEIDON
TECHNICOLOR

armadioni
camerette
bambini
LA MOBILIARE
Via Bellezia 19

Dott. P. ADLER - Specialista
Malattie della pelle e veneree
Torino - Via Cesare Battisti 2 ang. Via Roma - Ore 10,30 - 15; 16 - 20

LA TUA CASA
scoprite il residence "il campo"
a orbassano, strada piossasco 18.
appartamenti signorili in modernissime palazzine nel verde

soggiorno, 2 camere, cucinotta, servizi, terrazzino da lire 13.200.000
soggiorno, 2 camere, cucina, servizi, terrazzini da lire 16.900.000
Condizioni: 30% in contanti
40% rate mensili - 30% mutuo fondiario
L'IMMOBILIARE - Filiale di Torino - 10128 c.so Re Umberto 64 Tel. 503.616 (5 linee)
Torino - Milano - Roma - Genova - Aosta - Bergamo - Mestre - Bologna - Firenze - Napoli - Bari

STAMPA SERA
Venerdì 15 Giugno 1973

DOVE ANDIAMO STASERA

Anno 105 - Numero 139
9

Mariangela Melato sta registrando per la radio un programma per la serie «Dalla vostra parte» (Foto Italia)

teatri, ritrovi a Torino

ALFIERI: stasera riposo
ALFA: stasera cinematografica est.
ANNA: stasino cinematografica estiva.
TEATRO REGIO: stasera riposo ore 21: Napoli millovi conservatorio A. Vivaldi di Alessandria, orchestra del Teatro Regio. Ingresso libero.
TEATRO REGIO: martedì 19 ore 21 e sabatino, Teatro Milanese, « Il Barbiere di Siviglia », Dir. G. Rivoli; orchestra e coro T. Regio.
GIOVANI PER I GIOVANI: Rassegna sperimentale di Teatro, Cinema, Musica ed arti dell'espressione. Domenica 17 giugno ore 11 Chiesa San Filippo e Chiesi: Concerto d'organo del M° Arturo Sacchetti.

NUOVO TEATRO ALCIONE: « Il nudo ed il morto », con Glauco Gay, Eva Vidor. Vici. 18. Ore 16,15-21,30.

SWING CLUB (via Bonzo 15, telefono 553.762): jazz.

AL BAGATELLE (Carpaccio 3): 21
AL FLORIDA (p. Solferino, telef. 542.822): ore 21 Les Cyrnales.
BELLE ARTI: ore 21 ballo liscio.

CASTELLINO ore 21:) New Mendelssohn Trio.
CHALET: ore 21 l'Altra Faccia.
DU PARC: ore 21 orch Accordi.
EDEN: 21 Lindano e i Rimini.
GAY ESTIVO: ore 21 Chi-ca-che.
LA PERLA: ore 21 L'Ellie.
LE RON ESTIVO: 21 La Stiana Soleria.

ROCCACCIO (Moncal. 145, t. 681.568).
MINI CABARET (c. M. Buniol. 152, t. 611.668): Illusionarie optico ottico e piano.
MOULIN ROUGE: tutto lo spettacolo stasera Anna Feigo Quintet.
SHAKER-PIANO BAR (C. Regina 2) Violet Hoorion, Gerard Thomas.
SAN GIORGIO Valentino: Ristorante dancing. Tutti Vigorie.
WEST-END discoteca: ore 21.

AMATIQUE (Sacchi 28, t. 541.023): 21.
BABY (str. Trofarello 19, t. 894.213).
CAPRICE (Sacchi 10, t. 531.528): 21.
HOLIDAY (Vinaglio 30): ore 21.
LERI CLUB (c. Vitt. 4, t. 534.944).
LIDOWHISKY (c. Siamesi 422): 21.
VILLA GAY: discoteca: ore 21.
WHISKY NOTTE (c. 867.768): 21.

cinema prime visioni

AMBROSIO (c. Vittorio Emanuele 52, t. 547.007) Number One di Gianni Bulteri, con Claude Jade, Renzo Montagnani, Luigi Pistilli, Andrea Aureli, Isabelle De Wolfere, Renzo Tari, Chris Avram (Italia - Colori) — Vizi e scandali della crociera al fem. Vieti. 18. ★ Drammatico

ARISTON (via Lagrange 24, telefono 548.447) Vacanze d'inverno di Camillo Mastrocinque, con Alberto Sordi, Michèle Morgan, Gianluca Rossi Drake, Vittorio De Sica, Christine Kaufmann, Renato Salvatori (Italia - Technirama-Technicolor) — Diverse vicende brillanti con notevoli interpreti. ★ A prissoli

ARLECCHINO (corso Sommeiller 22, t. 587.190) Assassinio al galoppatoio di George Pollock, con Margaret Rutherford, Robert Morley, Flora Robson (Gran bretagna - Bianco e nero) — Tre intermezzi di carattere per una vicenda rocambolesca sullo sfondo di emozionanti corse ai cavalli. Non vietato. ★ Giallo

ASTOR (via Vinci 8, telefono 516.510) Un cantico nel buio di William A. Fraker, con Ruben Shaw, Sally Kellerman, Mary Ure, Barbara Locke, Signe Hasso (Usa - Colori) — E' un canto o una donna l'assalino nella villa isolata? Vietato 14. ★ Drammatico

AUGUSTUS (corso C.lo 248, telefono 330.714) I kamikaze di karate di Chang Cheh e Pao Hsueh-Li, con Chen-Kuan-Tai, Wang Chung, Chung Li (Hongkong - Scopa a colori) — Intrighi, inseguimenti e pugilatori in una storia di amore, di violenza e sport. Vieti. min. u. 18. ★ Lotta orientale

CAPITOL (via Gen. Dalmazzo 24, telefono 540.803) Sia Gong, vincere per sempre! Ieri, immortali di Sergio Meyer (Lucia Bosè, con Gustavo Manzari, Antonia Pais, Yuki Ashoni, Jack Palance (Italia - Colori) — Avventurose scorribande di tre fratelli che si sfogano con imprese grandiose. ★ Western

CENTRALE d'Essai (via C. Alberto 27, t. 540.116) **Il dittatore dello Stato libero di Bananas**, di Woody Allen, con Woody Allen, Louise Lasser, Sloky Jones, Jane Clark (Usa - Colori) — Nel film che rivela le doti comiche d'un brillante attore-regista, si percepisce in più le allusioni, le satire politiche e le guerrigliere, le spionaggio, il commissario ecc. ★ RIDDZIONE - Satirico

CORSO (corso Vittorio Emanuele 80, tel. 510.702) **Lo chiamavano Trinità...** ancora vivono nel morto di Antiloppi Ascot (Giuliano Gemmi), con George Hilton, Evelyn Stewart, Charly Huarte (Italia - Colori) — Pistolero allegro e disinvolto quello banchiere italiano che spinneggia una città del West. ★ West sempre

NUOVO TEATRO ALCIONE: « Il nudo ed il morto », con Glauco Gay, Eva Vidor. Vici. 18. Ore 16,15-21,30.

SWING CLUB (via Bonzo 15, telefono 553.762): jazz.

AL BAGATELLE (Carpaccio 3): 21
AL FLORIDA (p. Solferino, telef. 542.822): ore 21 Les Cyrnales.
BELLE ARTI: ore 21 ballo liscio.

Critica ●●● Pubblico OOO	RIDDIZIONE	Orario 14.50 16.40 18.40 20.35 22.30 Ingr. 1000
Critica ●● Pubblico OOO	RIDDIZIONE	Orario 14.40 16.10 18.20 20.30 22.30 Ingr. 1000
Critica ●● Pubblico OOO	RIDDIZIONE	Orario 15.10 17 — 18.50 20.35 22.30 Ingr. 1000
Critica ●● Pubblico OOO	PRIMA VISIONE non recensita	Orario 14.30 16.30 18.30 20.30 22.30 Ingr. 1200
Critica ●●● Pubblico OOOO	OGGI LA PRIMA	Orario 14.30 16.30 18.30 20.30 22.30 Ingr. 1000
Critica ●●● Pubblico OOOO	RIDDIZIONE	Orario 14.30 16.30 18.35 20.30 22.30 Ingr. 1000
Critica ●●● Pubblico OOOO	RIDDIZIONE	Orario 14.30 16.30 18.35 20.30 22.30 Ingr. 1000
Critica ●●● Pubblico OOOO	OGGI LA PRIMA	Orario 14.30 16.30 18.30 20.30 22.30 Ingr. 1200
Critica ●●● Pubblico OOOO	RIDDIZIONE	Orario 16 — 18.10 20.30 22.30 Ingr. 800
Critica ●●● Pubblico OOOO	OGGI LA PRIMA	Orario 14.30 16.30 18.30 20.30 22.30 Ingr. 1200
Critica ●●● Pubblico OOOO	RIDDIZIONE	Orario 14.30 16.30 18.30 20.30 22.30 Ingr. 1000
Critica ●●● Pubblico OOOO	RIDDIZIONE	Orario 14.30 16.30 18.35 20.30 22.30 Ingr. 1000
Critica ●●● Pubblico OOOO	RIDDIZIONE	Orario 14.30 16.30 18.30 20.30 22.30 Ingr. 1000
Critica ●●● Pubblico OOOO	RIDDIZIONE	Orario 16 — 18.10 20.30 22.30 Ingr. 800
Critica ●●● Pubblico OOOO	OGGI LA PRIMA	Orario 14.30 16.30 18.30 20.30 22.30 Ingr. 1200
Critica ●●● Pubblico OOOO	RIDDIZIONE	Orario 14.30 16.30 18.30 20.30 22.30 Ingr. 1000

Moncalieri cresce: come sopravviverà?

Conti in tasca al Comune

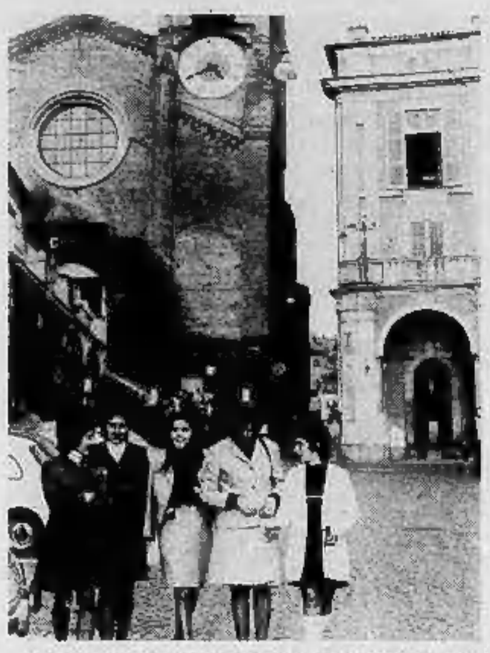

La città si estende, ma non diminuisce il richiamo della parte più centrale dei quartieri storici (Foto Moisio)

Per Moncalieri il problema è la crescita. Abbarbicata attorno al suo castello ha avuto per anni la sensazione che il tempo rimanesse fermo, pigro a morire, immutabile. Poi, all'improvviso, il risveglio. I primi rumori sono arrivati dalla pianura, quasi inavvertiti dai più. Torino si allungava, spingendo verso la cintura le sue fabbriche scacciate dal centro e dalla periferia più immediata.

E' sorta al di là del Po una zona industriale. Il lavoro ha richiamato manodopera, specialmente da quel Sud che trovava bloccata Torino. Nel giro di pochi anni la popolazione è quasi raddoppiata: il censimento del '65 aveva contato 32.33 mila abitanti. A fine aprile di quest'anno sono diventati 58.643.

Le infrastrutture, però, non sono progredite in accordo alla crescita umana. E Moncalieri si è trovata a dover risolvere problemi impensabili soltanto qualche tempo prima e a dover fare i conti con le esigenze della macchina statale a cui ha dovuto ricorrere per poter trovare una soluzione immediata.

Forse è finita almeno in parte, la tranquillità. La consapevolezza di essere sul punto di diventare il centro più popoloso della provincia di Torino, in fatto dimenticare una delle qualità che lo distinguevano da tutti gli altri comuni della cintura: la capacità di ritrovare in sé quella calma fatta di ricordi, di strade silenziose, di tetti spioventi, di rintocchi di campane, di chiese e di vicoli medioevali. La possibilità di una riflessione pigra sotto l'ombra degli olmi, o la malinconia della collina nei giorni di pioggia.

Tutto è diventato frenetico anche qui: l'oasi è finita forse per sempre. In Comune si è alle prese con problemi gravi, i ritardi dei finanziamenti statali provocano ripetuti disagi. Ogni mese arrivano da fuori 250-300 persone. E' necessario sistemarle, dare loro un lavoro ed una casa, scuole e palestre per i figli, il verde. Che cosa si fa? Quali sono i programmi?

Abbiamo sentito il sindaco, geom. Giuseppe Riva, e l'assessore all'edilizia pubblica e privata, rag. Guido Pica. «*Ci stiamo imposti quattro punti fondamentali* — ha detto il sindaco — *l'edilizia, il verde pubblico, gli impianti sportivi e l'inquinamento delle acque del Po*»

EDILIZIA SCOLASTICA — «*Abbiamo chiesto allo Stato dei contributi, ma ci sono arrivati soltanto in minima parte. Ci occorrono, secondo le richieste fatte nel '67, circa 3 miliardi e 875 milioni per le scuole elementari, 1 miliardo e 540 milioni per le scuole medie. Abbiamo ottenuto 575 milioni per le elementari e 450 per le medie. Abbiamo speso 1 miliardo e 75 milioni entro il '72 e spenderemo altri 700 milioni entro il '73. Le scuole materne statali (31 sezioni nuove e 19 riadattate) ci sono costate 268 milioni e 700 mila lire. Fate un po' voi i conti!*».

Continua l'assessore: «*Il ministro ha risposto negativamente alle nostre ulteriori richieste, ma almeno ha risposto. Dalla Regione e dalla Provincia nemmeno una parola*».

EDILIZIA POPOLARE — «*Il Consiglio comunale* — dice il rag. Pica — *ha già approvato da tempo una delibera che dà il via ad un complesso di 2 mila vani in Borgo Mercato ed in Borgo S. Maria. Come al solito, la Regione ci fa soffrire. Chissà quanto passerà prima che si possa incominciare. Oltretutto il complesso (Iacp-Fiat) non sarà una delle solite costruzioni a casermone, ma una serie di villette.*

PIANO REGOLATORE — «*E' stata deliberata una variante al piano regolatore che prevede 0,30 come coefficiente di cubatura. Sarà possibile costruire con sufficiente ampiezza nelle zone urbanizzate (già dotate cioè di infrastrutture) ed in cui è prevista l'urbanizzazione a cura del Comune ed a totale carico del privato (160 mila lire ogni 100 metri cubi). Inoltre si sta estendendo su tutta la collina l'acquedotto, e non è impresa da poco*».

VERDE PUBBLICO — «*E' stata appena ultimata la nuova piazza in Borgo S. Pietro. Sono in programma altre opere: tra verde attrezzato e verde pubblico relativo ai nuovi impianti sportivi raggiungeremo un totale di 150 mila mq, vale a dire circa 28 mq per abitante, quando la media nazionale è di 18 mq*».

IMPIANTI SPORTIVI — «*Il Comune ha già approvato la costruzione di una piscina, oltre ai impianti di sport di massa, quali la pallacanestro e la pallavolo. Una seconda piscina sarà utilizzata al mattino dagli studenti per i corsi scolastici con istruttore. E' quella del complesso "Le Picindi" a cui abbiamo concesso di costruirle, ma con questo preciso vincolo*».

INQUINAMENTO — «*Siamo stati i promotori del consorzio con Torino e gli altri comuni della cintura. Costruiremo due collettori per raccogliere tutte le acque destinate al Po.*

ALTRE OPERE — «*Sarà raddoppiato il ponte sul Sangone, che è già stato appaltato e costerà 83 milioni. Sarà costruita la circonvallazione pedecollinare di via Petrarca: anche quest'opera è già stata appaltata e costerà 210 milioni*».

Piero Soria

La casa moncalierese

L'elegante ingresso della sede della Famija Moncalieresa

Un ricchissimo "archivio,, in dono agli studenti

Imminente pubblicazione di una monografia che verrà distribuita nelle scuole - Saranno istituite borse di studio?

«Del Descritione Fliderto Nasi, il qual palazzo moderno è situato nella contrada detta dei Signori, formante due padiglioni salienti verso il cortile, ed ha un magnifico atrio, salone ecc... finalmente è ornato da eccellente mano». *Questa la descrizione che dà il Grossi nella sua «Guida alle cascine e vigne del territorio di Torino» del palazzo Limone, una delle più belle costruzioni settecentesche di Moncalieri, che è diventata la sede della Famija Moncalieresa.*

Qui la tradizione Limone intatta: l'aria ha lo stesso sapore dei secoli comunali, i silenzi sono solo rotti dalla musica di un pianoforte e dalle battute della maestra di danza classica, Mariella Pozzo.

Il presidente, Enrico Occhiena, vuole mantenere vivo questo legame con il passato: «Moncalieri ha una storia talmente sua che in gran parte è ancora da scoprire». *L'architetto Felice Bellei ha studiato a lungo sui codici dell'archivio:* «Finora tutte le ricerche che sono state fatte su Moncalieri sono state condotte soltanto in superficie, non si è mai scavato e, secondo me, persino alcuni tra i più famosi medioevalisti che hanno lavorato negli archivi, hanno commesso degli errori ed hanno lavorato su ricerche dai risultati contraddittori».

«Sarebbe necessario che qualcuno riprendesse tutto da zero», *continua Occhiena. E subito nasce una proposta: «Noi, quindi, saremmo disposti a quotarci per delle borse di studio in favore di studenti che avessero voglia di mettere le mani tra gli incartamenti d'epoca e di pubblicare i risultati delle ricerche in forma di quadernetti moncalieresi». Questa l'offerta dell'architetto Bellei, che è stato molto vicino a Don Sinco, il più appassionato ricercatore di antichità comunali del luogo, morto però prima di lasciare un lavoro compiuto. Anzi, gran parte dei suoi studi sono andati perduti.*

Tuttavia, anche se per ora la Famija non è ancora in grado di ordinare la profondità un passato che in Moncalieri sono in molti a sentire, pubblicherà tra settembre ed ottobre una monografia in 20 mila copie che sarà distribuita gratuitamente agli studenti. Pubblicherà inoltre un annuario economico commerciale ed una storia di Moncalieri raccontata attraverso vecchie cartoline raccolte da Dino Robaudengo.

Un'ultima notizia: «Probabilmente a fine ottobre — *conclude Occhiena* — a Palazzo Limone il Museo Egizio organizzerà una mostra. Saranno esposti una mummia, alcuni papiri e documenti».

p. sor.

Sabato trippa

Una vecchia ricetta raccolta da un appassionato

(p. sor.) La trippa è uno dei piatti più [illegible] della cucina moncalierese. Ecco una ricetta raccolta dall'architetto Bellei (per 5 persone).

Trippa unica nel suo genere, di grato sapore e facile a digerirsi. Il segreto sta nel trattarla con un sugo di carne ben fatto ed abbondante. Sono anche necessarie in pentola zampe bovine rasate del pelo, perché la cotenna callosa è necessaria per legare con il sugo.

Si prendono 100 grammi di trippa cruda e 100 grammi di zampa sen'osso. Poi 80 grammi di burro e 70 di lardone, con mezza cipolla e due piccoli spicchi d'aglio. Inoltre, odore di noce moscata, spezie, parmigiano e sugo di carne.

Dopo aver lavato la trippa cruda, si taglia a strisce larghe mezzo dito insieme con la zampa disossata. Si soffrigge la cipolla nel burro e, quando incomincia a prendere colore, si aggiunge il lardone tritato con la «lunetta» insieme con l'aglio. Quando il soffritto assume un color nocciola, si getta la trippa.

Bollire finché s'asciuga, poi bagnarla continuamente con sugo di carne per mantenerla tenera, lasciandola sul fuoco per 7-8 ore. Se il sugo viene a mancare, ci si può aiutare col brodo. In tavola si cosparge di formaggio. Va servita su fette di pane arrostito che devono «guazzare» nel sugo.

ORECCHIA & SCAVARDA
CONCESSIONARIA
AUTOVETTURE
FILIALE DI VENDITA
OFFICINA ASSISTENZA E RICAMBI
MONCALIERI - C.SO SAVONA 2 - TEL. 64.02.58

una concessionaria Fiat che ha qualcosa da dirvi

Ritagliate e spedite questo tagliando indirizzandolo a: ORECCHIA & SCAVARDA - C.SO SAVONA 2 - 10024 MONCALIERI
cognome e nome
indirizzo
c.a.p.
città

SURACE
Corso Savona 52 - MONCALIERI - Telefono 644.584
Fabbrica CARROZZELLE PER INFERMI con la prestigiosa LINEA SUDI

Informiamo l'affezionata Clientela che il CENTRO ITALIANO [illegible] IL PROGRESSO ECONOMICO ci ha conferito il prestigiosissimo ed ambitissimo «Premio Internazionale ERCOLE D'ORO» quale riconoscimento di merito per il fattivo contributo dato al continuo miglioramento e per l'alto grado di civiltà della produzione.

Il presidente del Consiglio dei Ministri, Sua Eccellenza On. GIULIO ANDREOTTI, consegna ufficialmente in forma solenne nella sala PROTOMOTECA del CAMPIDOGLIO alla presenza di Alte Autorità civili, politiche e religiose il «Premio Internazionale ERCOLE D'ORO», al fondatore e titolare della ditta, DIEGO SURACE.

arcar spa
CONCESSIONARIA
Alfa Romeo
Tutta la prestigiosa gamma
nel salone di
MONCALIERI
CORSO ROMA, 24 bis
Telef. 640101 - 641462
OFFICINA
Via Baretti 5 - tel. 642161
AUTOCCASIONI
Corso Roma 39 ter - tel. 601379
DIMOSTRAZIONI / PROVE
MASSIME FACILITAZIONI

noi vendiamo calore
...ma non ci limitiamo a vendere: vi seguiamo e vi assistiamo con la nostra organizzazione tecnica, risolvendo ogni vostro problema relativo al riscaldamento

GASOLIO DA RISCALDAMENTO
Il combustibile liquido prescritto dalla legge 615 per la campagna antismog.

OLII COMBUSTIBILI
Tutta la gamma degli olii combustibili per il riscaldamento domestico e per uso industriale.

RISCALDAMENTO A FORFAIT
Sicurezza di riscaldamento efficiente e costante in qualsiasi condizione di tempo e di mercato.

MANUTENZIONE BRUCIATORI
L'abbonamento al nostro servizio di manutenzione comprende tutte le operazioni necessarie al perfetto funzionamento del bruciatore e il controllo dello stato di efficienza sia delle apparecchiature elettriche che dell'impianto in generale.

MANUTENZIONE IMPIANTI
Tutti i nostri servizi, dalla pulizia della caldaia e del camino al rifacimento dei refrattari, sono eseguiti da personale qualificato così come ogni altro lavoro ausiliario necessario alla migliore conduzione degli impianti.

ADERENTE AL
TORCHIO VITTORIO
Casolio da riscaldamento - Combustibile liquido - Gestione riscaldamento - Impianti
10024 MONCALIERI - Telefono 64.55.64

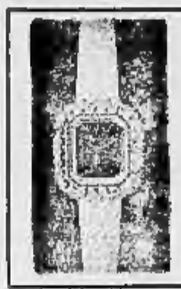

orologeria CODA Ezio
concessionario Omega - Tissot
NICHELINO
Via Torino 71 - Telefono 627.869

al gran Ristorante LA DARSENA
è arrivata una BARCA carica di .....
Sale ristoranti
Saloni per pranzi, ricevimenti, meeting, ecc.
Strada Torino 29 (c.so Moncalieri)
Tel. 642.448
Moncalieri

ARTE & ARCHITETTO

MOSTRE A TORINO

Dipinti di un protagonista del "costruttivismo,, tedesco

«Quando qualcuno, fra una cinquantina d'anni, si domanderà quale pittore di questi nostri tempi abbia vissuto in questa città di Hannover, non saranno che due i nomi che resteranno: il pittore Vordemberge-Gildewart e il pittore e poeta dadaista Kurt Schwitters... ambedue isolati, negletti quasi completamente dai loro contemporanei tedeschi, che tengono duro, malgrado tutti gli ostacoli...». Così, nel [illegible], Sigfried Giedion; questo giudizio è riportato nel «Bollettino n. 31» della Galleria «Il Milione» di Milano dedicato alla personale di Vordemberge-Gildewart che dell'artista tedesco — [illegible] dopo la [illegible] che l'[illegible] fatto [illegible] a Roma da «Bragaglia fuori Commercio» — [illegible] tava «2 pezzi» tra quadri, fotomontaggi, disegni e bozzetti scenografici.

Non cinquanta, ma quarant'anni [illegible] passati da allora, e i nomi di Vordemberge-Gildewart e di Schwitters sono [illegible] indi- [illegible] nel mondo intero, segno che quella «*minoranza dell'intelligenza e del gusto*» per la quale «Il Milione» coraggiosamente fin da allora lavorò in maniera esemplare, ha visto ingrossare le sue file al punto che [illegible] può più stupirsi [illegible] un artista inttiola «Composizione» [illegible] diciamo un [illegible] dro astratto o astratto-concreto, [illegible] anche un'opera raffigurativa.

Di Vordemberge-Gildewart è attualmente aperta a Torino una bella mostra. L'ha ordinata Liliana Martino nella sua galleria (via C. [illegible] 3) con la collaborazione delle signore Ilse E. Vordemberge-Leda e Carla Pellegrini. L'artista (Osnabrück 1899 - Ulm 1962) è [illegible] uno dei protagonisti del «costruttivismo» tedesco. Dopo l'adesione a «Sturm» (Berlino) e a «De Stijl» (Olanda) partecipò [illegible] famosa esposizione parigina «Cercle et Carré» (1930) e [illegible] movimento «Abstraction-Création» (1932); ma [illegible] da allora v'era [illegible] rifiutava per lui il nome di «astrattista», di fronte alla concretezza di quelle spaziose e nette proiezioni [illegible] figurali che non intendevano «raffigurare» altro [illegible] se stesse, costituendo una «nuova realtà».

Gli elementi, semplicissimi, erano fatti di segni, forme elementari (di estrazione geometrica), immagini [illegible] non rinunciavano ad un valore simbolico. «*Esiste certamente anche [illegible] simbolismo dei colori*», aveva scritto proprio per [illegible] sua mostra milanese Willy Grohmann riconoscendo inoltre fin da allora il senso puramente estetico che ispira l'ordine destinato a caratterizzare [illegible] opera di questo pittore, [illegible] artista, [illegible], rinunciando ai [illegible] mali modi illusivi dell'arte, ha voluto coltivare soltanto le certezze.

Francesco Casorati

Dai vecchi album [illegible] cui da bambino ai cimentò [illegible] primi collages alla pagine di «Orsa Minore» [illegible] in certo qual modo sembrava voler emulare in paterna «Via Lattea», su su fino [illegible] produzione più attuale, bisogna dire che l'opera di Francesco Casorati s'è sviluppata con rigorosa coerenza e con autentica naturalezza. [illegible] un [illegible] sua giustifica quasi geneticamente certe particolari affinità persino lessicali che [illegible] è difficile riscontrare nei confronti [illegible] produzione [illegible] terna, mentre dall'altro rivendica la propria autonomia poetica: col gusto per un colore ben timbrato e subito saturo di luce (che non aveva mancato di interessare il padre stesso) e con una marcata accentuazione, quasi emblematica, per un mondo fiabesco che poteva dilatare quello che per Felice Casorati era [illegible] un momento [illegible] sua più ampia esperienza [illegible] prattutto illustrativa.

E' quanto si è potuto verificare in questi giorni [illegible] sale dell'Arte Antica (via Volta 8) dove è [illegible] allestita una mostra dell'opera grafica di [illegible] Casorati: [illegible] comunque potrà rendersene conto anche di fronte alla nuova [illegible] fia che Gian Alvise Salamon ha curato [illegible] le proprie edizioni, dando — aggiornatissimo — il catalogo completo della sua attività incisoria, in [illegible] illustrazioni [illegible] bianco e nero e 29 a colori. Questa [illegible] prende acqueforti, acquetinte, litografie e altre [illegible] che che il giovane Casorati ha sempre affrontato con raro rigore di mestiere sapientemente accordandole ai caratteri diversi dell'invenzione figurale.

Significativa diviene a questo punto la stessa, [illegible] dente, inclinazione di Francesco per [illegible] grafica, intesa [illegible] lo strumento ideale [illegible] linguaggio espressivo affidato, si può dir da [illegible] alla «partitura cromatica» [illegible] ascendente che — attraverso [illegible] padre — [illegible] sino [illegible] carte infessioni di marine kliniane.

Nelle più rasenti acqueforti ed acquetinte, a più colori, fedele [illegible] suoi [illegible] di sempre — gli uccelli e [illegible] spaventapasseri, gli [illegible] ri frondosi, i notturni e i cavigli dei pescatori lontani, beninteso, [illegible] qualsiasi naturalismo — Francesco Casorati offre pagine suggestiva tensione: basti il senso [illegible] allarmata sospensione che scaturisce da quei suoi [illegible] uccelli rossi e neri che misteriosamente sovrastano con [illegible] il loro [illegible] scarno paese che gli [illegible] profila sotto.

Angelo Dragone

LA NOSTRA CASA

Designers per i bagni

Vorrei rifare le [illegible] da bagno della mia [illegible] sione e cambiare [illegible] i servizi. Potrebbe consigliarmi sui modelli più interessanti di ceramica? Inoltre vorrei anche qualche consiglio per le rubinetterie.

Mariella Rosi
Via Sacchi - Torino

I servizi igienici, pur conservando inalterate le loro caratteristiche generali, hanno subito, in questi ultimi anni, delle variazioni tecniche ed estetiche che [illegible] hanno [illegible] rilanciati [illegible] elementi fondamentali per l'arredamento [illegible] un bagno, e hanno assunto delle linee snelle ed eleganti. Spesso sono creati dai più valenti «designers».

Un elemento fondamentale [illegible] diventato in essi il colore: bianco, champagne, [illegible] nero, blu. C'è quindi la più vasta possibilità [illegible] accordi [illegible] ti [illegible] vimento [illegible] con le pareti. Una [illegible] produttrici più interessanti [illegible] la Ideal Standard. Nelle collezioni [illegible] una delle ditte produttrici troviamo [illegible] linee «Acquatonda», «Eliené», «Sospesa». Ognuna [illegible] loro è interessante per alcune caratteristiche particolari: la «Acqualonda», disegnata dall'architetto A. Castiglioni, [illegible] valida per [illegible] linea pura ed essenziale che fa di ogni pezzo un elemento [illegible] arredamento; la «Eliené» è tutta impostata su disegni curvi ed ellittici che [illegible] tono di inserire parecchi pezzi [illegible] stesso ambiente senza dare l'impressione del troppo pieno; la «Sospesa» è valida per la mancanza [illegible] basamenti: i vari pezzi [illegible] montati a muro, sospesi dal pavimento [illegible] assumono [illegible] aspetto di leggerezza [illegible] comune.

Con un concetto analogo è [illegible] consigliata la serie «Ipsilon» di un'altra ditta in cui il lavabo [illegible] sospeso e tutti gli apparecchi sono stati concepiti con linee curve e superfici scolpite che diventano quasi delle forme anatomiche. Dalle Smalterie Veneto è interessante [illegible] lavabo rotondo «Western» che [illegible] addice a tutte le soluzioni di [illegible]

Come rubinetterie, c'è [illegible] to l'imbarazzo [illegible] scelta; le tendenze attuali [illegible] orientano verso le [illegible] rubinetterie cromate, che sono però state ridisegnate con linee attuali come la serie «Junco» della Zazzeri, oppure [illegible] le rubinetterie smaltate nei colori più disparati [illegible] perfettamente copiare quello delle apparecchiature igieniche come «Colore» della ditta [illegible]

Volendo, invece, una soluzione fuori dall'ordinario, si può ricorrere a rubinetterie con pomelli [illegible] ombreggiati nei colori più belli [illegible] questa pietra, montati [illegible] basamenti cromati. Per la scelta [illegible] tutte le apparecchiature su menzionate, si può ricorrere all'aiuto di negozi specializzati o alla «Scilp» [illegible] è la società commerciale degli idraulici e fontonieri del Piemonte.

Arch. Roberto Lara

RISOLVIAMO

il cruciverba

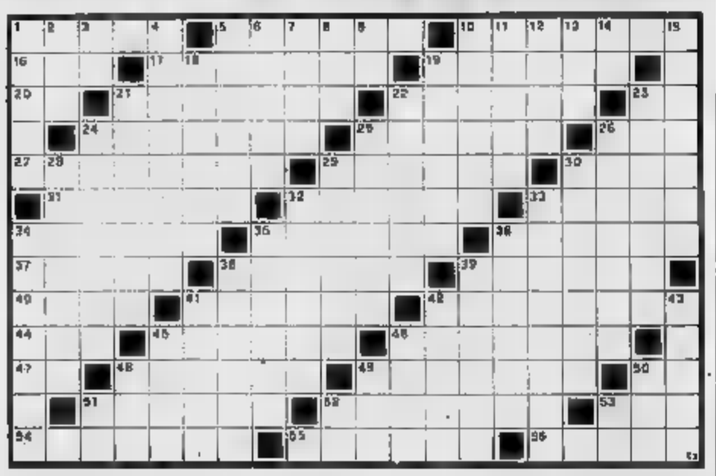

ORIZZONTALI: 1. Scuola superiore, che apre la strada per l'università; 5. Una stile architettonico; 10. Una grande pizza... simbeleggiante la pace; 14. Saluto latino; 17. Spartaco e Fausto, fratelli ciclisti; 19. Antica capitale d'Assiria; 20. Prime nel... Paternoster; 21. Frutto coccature di mezzaluna memoria; 22. Grossa pietra da mulino; 23. Pubblico Ministero; 24. I becchi del grezzo; 25. Una fanciulla... per zio non usa né sigari né sigarette; 29. Ha tre sticlatte sulla spallina (abbr.); 27. Un cattivo esempio; 29. Mantenuta dall'uomo d'onore; 30. Anche... caste; 31. La capitale di uno Stato dell'Africa settentrionale; 32. Forte delle Filippine; 33. Giorgio, noto cantautore; 34. Lo sono le piante con ampie fioscire; 35. Adiacente agli incisivi; 36. Un ministero; 37. Voci asinine; 38. Piccola barca a remi; 39. Il frutto... paragonato a Lois; 40. Il nome del cantante Reitano; 43. Fabbrica pastelli e calzate; 47. Richiede l'assistenza medica; 44. La Cercata dalla tv; 45. Coppelle di paglia a targhe [illegible] 48, 33) e mipot; [illegible]. La [illegible] delle... illusioni; 49. Si muovono sulle tavecchiere; 49. E' nauseata da un giornalista, sul quotidiano; 50. La diciottesima e la quindicesima dell'alfabeto; 51. Lussuriose, lascive; 53. E'... con Giovannini, autore di riviste musicali radiofoniche e televisive; 55. Una crociata... per i bambini; 54. Parla da una tribuna; 55. Decotto di erbe medicinali; 56. Propulsore di navi.

VERTICALI: 1. Gli [illegible] addice un buon temperamento!; 2. [illegible] nome della Kanicki; 3. Caserta in sulle; 4. Adiacente la terra dei tellgiani e dei mulini a vento; 5. Inclinazioni naturali dell'animo, diverse da persona a persona; 6. Il padre degli Atì; 7. nome di Rosto, divo delle trombe; 8. Desinenza di diminutivo; 9. Cavicuose romani; 10. Frizzante sotto il solleone; 11. La campagna del Biondo Erne; 12. Il nome della Velenghi; 13. Matura anche verso la fine di agosto; 14. Salle sopra di Messina; 15. Si dà all'eccisio; 18. Quello maggiore più sotto in cupola; 19. La città che ha dato i natali a Totò; 21. Ricordata con Pisolo e Mammolo; 22. Si tregueda prima di far partire il colpo; 23. Spazi di terreno sul quale si stendono le reti per prendere uccelli; 24. Lo è la sorte... a volte; 25. Fauna collettiva; 28. Lo furono Braque e Picasso, quali primi aderenti ad un particolare stile innovatore; 28. Tribù che venne a stanziarsi nelle Antille; 29. Se la vittoria il cruciverba; 30. L'attuale numero uno del tennis tennis; 32. Si allora per i presciutti; 33. Si conseguono per il perfetto funzionamento di determinati organi; 34. Nome d'uomo, 35. Altro nome delle Muse; 36. La Luna; 38. L'indossa il medico; 39. Parte bassa della nave; 41. Serata altrevera la nebbia; 42. Il nome di Fellini; 43. Si bove... pur non avendo né ossee né sapere; 45. C'è chi le cerca nell'uovo; 46. Frutto ronico; 48. Patrizia per [illegible]; 49. Lo è il neon; 50. [illegible] nervoso; 51. Società Anonima; 52. La settima dell'alfabeto; 53. Terza di città della Toscana.

IL GIOCO DEGLI

scacchi

Soluzione del problema n. 493: t. Cd4

N. 494 (8+3)

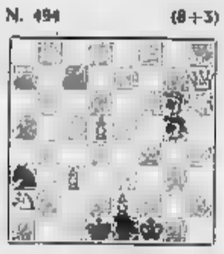

A. [illegible] («American Chess Bulletin» 1936). Il [illegible] matta in 2 mosse

Partite

Nestler-Cappello R. (34 Camp. it.) Colle: 1. Cf3,e6 2. e3,Cf6 3. d4,c5 4. Cbd2,b6 5. c3,Ab7 6. Ad3,Cc7 7. 0-0,Ad3 8. De2,0-0 9. f4,f6 10. Cg4,f5 11. Ce5,Cd7 12. Cdf3,x e5 13. Ad3,Ae6 14. Ae1, A x d7 15. d x c5,c5 16. Te1,c4 17. Cde5,C x e5 18. f x e5,Ae7 19. Da4,De8 20. D x e8,Tf x e8 21. b3,b5 22. Cd2,Ag5 23. Tf2, [illegible] 23. b4,b x c3 24. [illegible] c3,Ae7 [illegible]. Cg3,Tb7 26. C x e4,f x e4 29. Tf2,Tabg [illegible] g3,T x f2 31. A x f2,Tb7 32. Ta1, [illegible] 33. Rf1,h5 34. Ae1,Rf7 [illegible] Td1,T x d2 36. Td1,d2 37. Td7, Tb2 [illegible] Te7,a2 39. Te8,Af8. Il Bianco abbandona.

Czentisch-Mannonia (34 Camp. it.) Siciliana: 1. e4,c5 2. Cc3, [illegible] 3. Cf2,a6 4. d4,c x d4 5. C x d4,De7 6. Ad3,Cf6 7. Cb3, b5 8. Ae3,Ab7 9. f4,Ad4 10. 0-0,A x c3 11. b x c3,A x e4 12. A x e4,C x e4 13. Dg4,0-0 14. Ad4,f6 15. f5,e x f5 [illegible] T x f5, Dc6 17. Te1,d5 [illegible]. Cc5,C x c5 19. Te7,Tf7 20. T x f8,T x e7 21. T x c5, C x c5 22. A x c5,Cc6 23. Df5,Te8 24. Ad4,Cf7 25. D x d5, [illegible], Df7,Tde8 27. Df7,Te8 28. Dg4,g5 [illegible] Df5,Cg5 30. Df7, Cb6 31. Ae5,Tf8 32. h3,Tb8 33. A x b8. Il Nero abbandona.

★ ★

KUZMICEV-NATVISK (Rep. 1972) Siciliana: 1. e4,c5 2. c3,d5 3. e x d5, D x d5 4. d4,c5 5. d x c5,D x c5+ 6. Ae3,Cf6 7. Cf3,De7 8. Cd2, Cbc7 9. Cb3,Db6 10. Ad3, Td8 11. Cc7+,Ad7 12. Cb5,D x b2 13. C x f7+,Re7 14. Df3+. Il Nero abbandona.

Ferruccio Pezzuto

la dama

Il problema

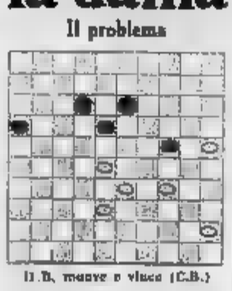

(I.B. muove e vince (C.B.)

SOLUZIONE: 34-30, 31 x 15; 26-29, 18 x 39; 33 x 24, 13 x 33; 28 x 24, 12 x 45; 45 x 34; 16-21; 38-32, 21-26; 32-27 —.

Il gioco centrale

Il gioco centrale è considerato molto forte, però non è ritenuto da perfetti. Le partite che seguono dimostrano [illegible] inizio possono verificarsi:

PARTITA N. 1 — 23-19, 15-15; 33-27, 7-11 A); 32-30, 19-14; X, 9-14; 30-19, 4-7; 32-28, [illegible]; 22-18, 5-10 (8-12 migliore); 27-23, I) B. vince. A)... Debole [illegible] è la stessa cattiva.

PARTITA N. 2 — 23-19, 15-15; 33-27, 7-11; 32-30, 19-14; X, 9-14; 30-19, 4-7; 32-28, [illegible]; 22-18, 5-10 [preferibile (8-12); 30-14, 3-7; 28-24 (27-22 è forse più forte), 6-11 (1-5 migliore); 27-23, I) B. vince.

PARTITA N. 3 — 23-19, 15-15; 33-27, 19-17; 31-27, 12-14; 23-20 A); X; 25-19, 8-12; 20-24, 11-16?; 28-23 (19-14 spell). 8-12; I) Nero vince. A) ... Migliore: 19-14, X; 21-14, 9-19; 23-19, 8-12; 33-29, 3-8; 29-27, 4-9; 29-24, 9-19; X, 14-12; X, 11-18; 37-32, 7-11; 13-8, 15-20; X, 6-11; 32-28, 11-16; 28-24, 18-23; pari (TECHELBIT).

PARTITA N. 4 — 22-18, 13-18 (da luogo a giochi pari); 33-29 A); X; 23-19, 8-12; 29-23, 10-15; 23-18, 13-17; 25-20, 11-16; 20-13 (19-14 meglio), 8-12; I) Nero vince. A) ... Migliore: 23-19, 10-14; X, 25-19, 8-12; 34-29; 20-25, 7-8, 21-17; 11-14, 29-31; 9-6, 24-29; 6-11, 29-33; X, 38-34; 4-8, X; 16-20, X; 20-18, 15-23; 31-19, 7-12; pari (DORAN).

Carlo Barbaro

il rebus

(6-2-5)

SOLUZIONE:
M A lato di C; U lire = Malato di cuore

bridge

Dichiarazione (Est-Ovest in seconda) - Sud: 1 picche; Ovest: passo; Nord: 2 fiori; Est: passo; Sud: 2 picche; Ovest: passo; Nord: 4 picche.

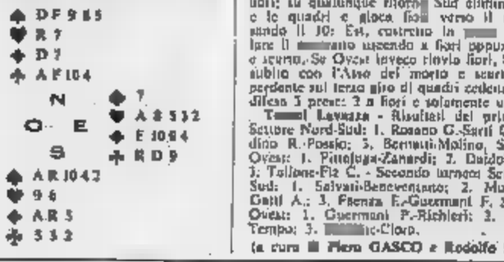

Ovest attacca di Dama [illegible] cuori, Sud passa [illegible] Re fiori [illegible] Est vince [illegible] prima presa con l'Asso. Il ritorno [illegible] a cuori per il [illegible] Ovest che rivela [illegible] piccola fiori. Il giocante mette il 10 del morto: Est prende con la [illegible] e rinvia [illegible] fiori, attendendo fiduciosi di realizzare il Re. E così avviene: 4 picche - 3. Avete visto come Sud poteva mantenere il contratto? Bastava non passare il Re sull'attacco [illegible] Dama di cuori e il gioco era fatto.

Vediamo perché. Se Ovest continua a cuori, Est, fatta la presa con l'Asso, non può rinviare fiori; su qualunque ritorno Sud elimina le atouts e le quadri e gioca fiori verso il morto passando il 10: Est, costretto [illegible] deve regolare il [illegible] mano tagliando a fiori oppure fa taglio e scarto. Se Ovest invece rinvia fiori, Sud prende subito con l'Asso del morto e scarta le cuori perdente sul terzo giro di quadri tagliando così alla difesa 3 prese: 2 a fiori e solamente una a cuori.

Trofeo Lavazza - Risultati del primo turno: Settore Nord-Sud: 1. Rosano G.-Sarti C.; 2. Mondino R.-Possio; 3. Bernuti-Molino. Settore Est-Ovest: 1. Pittaluga-Zanardi; 2. Daidola-Sarti L.; 3. Tallone-Fiz C. - Secondo turno: Settore Nord-Sud: 1. Salvati-Benevenuto; 2. Mondino M.-Gatti A.; 3. Fienza E.-Guermani F. Settore Est-Ovest: 1. Guermani P.-Richieri; 3. Grifa G.-Tempo; 3. [illegible]c-Clovo.

(a cura [illegible] Piero GASCO e Rodolfo PEDRINI)

ANDY CAPP — *il fumetto di Reg Smythe*

(Copyright [illegible] Blitz»)

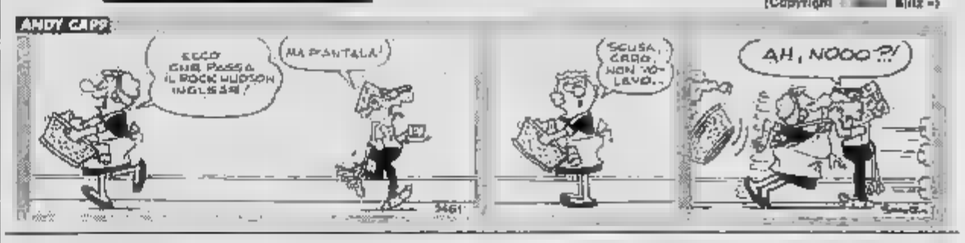

MAMMA — *«Strip» di Mell*

(Copyright «Monia»)

animal crackers — *il mondo di Rog Bollen*

(Copyright I.F.E.)

COLONEL SUN (007)

Tempi duri per Bond che deve indagare sulla traccia d'un foglio [illegible] carta con alcuni nomi [illegible] numeri («News Blitz»)

UNA VENERE PER HAWKE

Operazione «Eros» per Hawke. Riuscirà la bella che viene dallo spazio a sedurre il [illegible] indistruttibile eroe?

DICK TRACY E LA GANG SPAZIALE

Una misteriosa banda stermina i nemici mettendoli in orbita nello spazio. Dick Tracy affronta un'avventura cosmica.

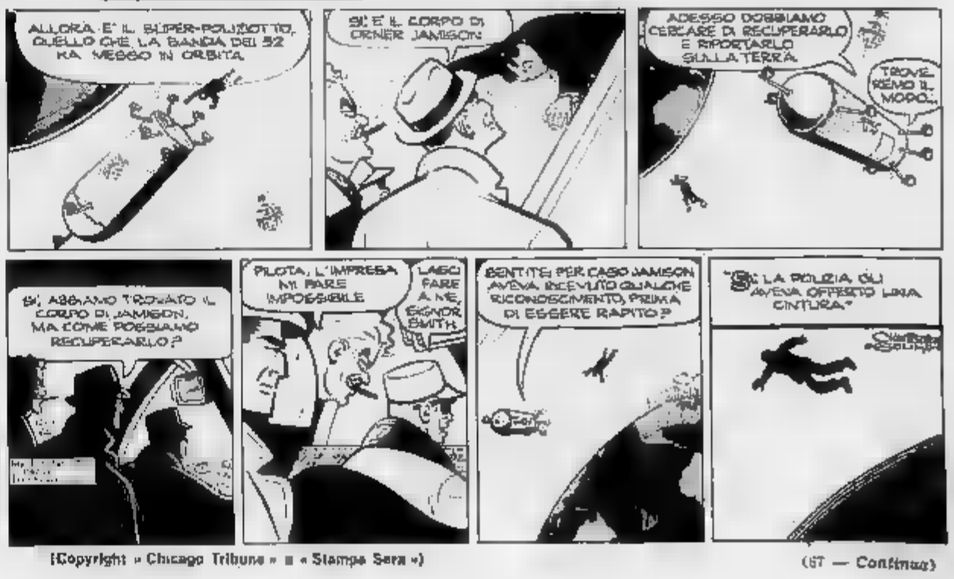

(Copyright «Chicago Tribune» e «Stampa Sera»)

(57 — Continua)

Anno 105 - Numero 138
12

ULTIMISSIME SPORT

ITALIA SERA
Venerdì 15 Giugno 1973

Regolato dopo quarant'anni il conto con i "maestri„ inglesi: una grande vittoria che l'Italia ricorderà

ADDIO VECCHIA Inghilterra

Al nono assalto gli azzurri hanno piegato anche l'Inghilterra, così hanno chiuso anche questo conto, l'unico ancora in sospeso. Il calcio britannico è stato mortificato ieri sera dallo Stadio Comunale. Dice Pizia: «Da anni il calcio italiano in campo internazionale non era così schiacciante, così inferiore, così voluto». L'isterica reazione dei giocatori inglesi nei confronti dell'arbitro a fine partita conferma che i più duri avversari non accettavano la sconfitta, quindi per la rabbia, il loro furore agonistico che aveva spesso cattiveria, il trionfo azzurro acquista più significato.

I festeggiamenti per il giubileo si concludono nel modo migliore. Due a zero al Brasile, due a zero all'Inghilterra. La squadra per Monaco è quasi pronta. Valcareggi ha trovato in Anastasi il centravanti definitivo, almeno per l'estate del '74. A sinistra si alterneranno Riva e Pulici. Difesa e centrocampo costituiscono un problema, due reparti che forse non trovano riscontro come valore nel mondo. Occorre andar cauti con i facili entusiasmi, ma Roma e Torino hanno restituito alla grande folla calcistica italiana una Nazionale viva e generosa.

Un undici azzurro, forse anche nei ritocchi, che in futuro non dovrebbe più essere oggetto di polemiche e delusioni.

Pulici ieri ha cercato coraggiosamente il gol, ma per precipitazione e sfortuna l'ha mancato. Ecco lo impegnato contro la dura difesa dell'Inghilterra (Foto Meisio)

ANASTASI CAPELLO PULICI IL "TRIO TORINO„ VINCENTE

"Così volevo finire l'anno„

Tre uomini sulla cresta del «morto» (che è il calcio inglese), Pietro Anastasi, Fabio Capello, Paolo Pulici. L'abbraccio che li ha uniti in mezzo al campo subito dopo il secondo gol azzurro è il ricordo più bello della partita. Ognuno ha la sua storia da raccontare. Cominciamo da Anastasi.

Ieri mattina c'eravamo incontrati a Villa Sassi. Pietro era felice del suo ritorno in Nazionale e centravanti ma era anche preoccupato per quanto poteva rendere. Quest'anno ha tirato la carretta anche per gli altri, umilmente, e è giusto credere che il campionato l'abbia vinto soltanto . Così come è pazzesco pensare ad un cambio Anastasi-Savoldi I.

«Non segno più? — chiedeva — vedremo oggi, piegato nel mio ruolo».

Contro l'Inghilterra è stato semplicemente grande e si è riguadagnato i galloni del titolare, in coppia con Pulici e con Riva per ora non importa... Ha segnato un gol, ha contribuito alla realizzazione del secondo, ha sfiorato il terzo e tutte le volte si muoveva getta va il panico nella difesa avversaria. mi, persino di Buticchi che è presidente Milan. «Rispetto alla partita di contro il Brasile, contro l'Inghilterra l'Italia aveva un Anastasi in più» ha detto il Albino.

Ora Pietro è un altro e non si preoccupa più quello che dicono riguardo al trasferimento. «Mi ha ritornare ai compiti di un tempo. Ghiro che il contributo al mio successo è derivato da questo nazionale davvero for . Ho chiuso la stagione come volevo, meglio non poteva andare e sono felice. Ricordo che venticinque non vecchio». Tiene a ricordare la sua , perché a forza di dire che gioca nella Juventus da una vita c'è da anche per ed è , tra i più giovani della squadra.

Ieri abbiamo chiesto a Boniperti: questo Anastasi, davvero volete cederlo?».

Il presidente si è espresso con il suo sorriso ironico, poi ha replicato: «Un simile Anastasi adesso mercato vale di più, molto di più».

"Intesa ideale centrocampo„

Fabio Capello si è espresso . deve. E' sicuro, non ha mai dubbi sulla riuscita di proprio quello che gli viene affidato e se qualche volta sbaglia, proprio soltanto qualche volta. Io deve a quelle giornate nere che capitano ogni tanto. A centrocampo si è padroneggiato della situazione com'è solito, anche perché il gioco dagli azzurri è congeniale. Difesa chiusa e rapidi spostamenti avanti, dopo usciti dalle maglie con passaggi ed aver operato i necessari scambi a centrocampo. Nessun sua completa soddisfazione, anche perché, come Anastasi, in tutti i consensi possibili.

«Le giocatrici Rivera e Mazzola sono perfezionate».

«Direi proprio di sì. Quasi un recitare a memoria. Ormai ognuno conosce i compiti che deve svolgere e scarico delle proprie responsabilità. Questo, insomma, si chiama giocare al calcio. I risultati sono spontanei, inevitabili. Come un'equazione matematica».

"Ho abbracciato due bianconeri„

Paolo Pulici ha lasciato il campo una gamba sola. L'altra gliel'aveva «sbiellata» Hughes, noto gentleman. L'impatto sulla gamba di Pulici aveva fatto sobbalzare per la paura persino Firmani in tribuna d'onore. Ma Pupi è un duro non si è . Qualcuno dice che non ha giocato una gran partita ma al proposito ci sembra indicativo ricordare quanto ha detto Silvio Pizia. «Pulici è indispensabile Nazionale quanto Anastasi.

Pulici non completamente soddisfatto ieri . Sognava il gol da dedicare alla curva Maratona ed contribuito a realizzare quello di Capello, con uno stacco di testa degno di Gianni Rul. Con il gol avrebbe avuto oscillanza più a posto e a chi gli faceva i complimenti rispondeva sorridendo il capo. «Potevo segnare, volevo segnare, ma in Nazionale devi pensare giustamente anche ai tuoi compagni squadra. Abbracciare due juventini in un colpo solo, ho fatto Capello e Anastasi per festeggiare il 2-0, non mi era mai successo».

Franco Costa

GLI ARTEFICI DI UNA GRANDE VITTORIA

Tutti a livello mondiale

ZOFF — Fidandosi troppo dei compagni di retroguardia è uscito un poco di volta in leggero ritardo: nessun danno. Poi è parso sempre sicuro in un lavoro di ordinaria amministrazione. Qualche brivido ma palloni vaganti in area, nessun tiro insidioso nello specchio della sua porta «azzurra» che da 547' non subisce l'onta del gol. Sufficiente.

SABADINI — A Roma la sua prestazione era stata più scintillante. Comunque anche ieri è piaciuto sebbene, in qualche occasione, ha dilettato d'esperienza. Era alla sua terza partita in Nazionale A. Cresciuto, le doti atletiche sono rimarchevoli. Deve essere più continuativo: va a fiate (ha il temperamento dell'artista, ama la musica e suona il chitarra) ma è un terzino moderno con i fiocchi. Buono.

— Giocatore il riuscito a conservare un ottimo stato di forma anche in questa finale di stagione. Ha quindi supplito, nel migliore dei modi, l'onus del riscatto. Con grande umiltà ha ricominciato da capo, fatti fa annullato il giovane Chiarugi, contendendosi anche proficui inserimenti offensivi. Invecchiando migliora. E' sempre vicino alle partite in azzurro. Buono.

BENETTI — Come a Roma, meglio che a Roma. Ha superato il «test» del mediano. Il «tigre» centrocampo ha giocato ordine, generosità e disciplina tattica opponendo la sua robusta caviglia a durissimi tackles con l'ottimo Currie e con Clarke. Due «bombe» partite dal suo piede di granito sono finite sull'esterno della rete di Shilton. Buono.

MORINI — Chivers è più alto e lo ha costretto a «rincorrere» sui traversoni. Sull'eccasismo stacco il tallone d'Achille non ha retto: nell'intervallo Morini ha chiesto l'iniezione di novocaina, ma Valcareggi, avendo a disposizione Bellugi, ha preferito rinunciare. Non era il miglior Chivers e Morini non aveva faticato molto per tenerlo a freno. Buono (6 stimo).

BELLUGI — Subentrato a Morini ha preso immediatamente le misure a Chivers. La sua testa ha evitato sui palloni alti che spiovevano in area. A Roma era stato quasi impeccabile su Lelvinho, lasciando a Ripetuto. Le mischie sono sue per i suoi metri, i duelli sono la sua specialità. Buono.

BUNGNICH — Il viale del tramonto è ancora lontano. Implacabile su tutti i palloni su uno o inserpicato me ha sobito rimediato. Qualche volta si è sganciato oltre i terzini per favorire il disimpegno e contrapporsi all'uomo in più» degli inglesi. Un tempo l'operazione gli riusciva con difficoltà, adesso è più disinvolto, forse raggiunto Caligaris. A Monaco vuole esserci. Buono.

MAZZOLA — Svincolato dall'obbligo di giocare lungo l'«out» e senza dover sottostare a una marcatura assillante, il «ballo» è parso in progresso rispetto a Roma. Al centro si diverte e rende di più. da lontano qualche bella azione. collaborato anche nell'interdizione accumulando sbavature nei momenti «caldi» partita, in fase conclusiva.

CAPELLO — Si discute sulla regolarità del suo gol. Forse ora davvero in off side ma resta ugualmente rimarchevole la scattata con cui tra palo e portiere, la palla del secondo gol azzurro. E' stato l'uomo-squadra. Nella sua versione di centrocampista metodista ha diretto le operazioni con lucidità e vigore atletico uscendo vittorioso dai scontri talvolta rabbiosi. Ottimo.

ANASTASI — Dopo un avvio in sordina ha sfoderato una sorprendente vitalità bruciando, in palleggio o sullo scatto, il mastodontico McFarland. abbozzato il risultato con un gol da opportunista. Un gol che ha galvanizzato parimenti altre volte vicino al raddoppio. La prova di ieri dovrebbe aver spento Valcareggi a fare di Anastasi il centravanti stabile della Nazionale (in coppia con Riva). Ottimo.

RIVERA — Alla prese il maligno e scorretto Storey. Rivera ha avuto spunti di classe anche se, in qualche circostanza, la sua visione di gioco «a rallentare gradi» sembrava un po' appannata. Poi ha pennellato alcuni palloni alla sua maniera. Ha colpito anche una traversa una gustosa-capolavoro e è stato utile in ripetuti ripiegamenti a qualche colpo di «stili» intercetti. Non era il miglior Rivera. Sufficiente.

PULICI — Il caldo gli mozzato il fiato: non riusciva a rincorrere e non sempre era competitivo nello smarcamento. Qualche lanci di non erano . Su un allungo di Rivera ha però avuto una grossa palla-gol ma Shilton gli si è opposto con il corpo nel rimpallo Anastasi ha segnato. E' cresciuto alla distanza lanciando il passaggio-gol a Capello, poi ha ricevuto un brutto a una caviglia e è mancato. Sufficiente.

CAUSIO — Pur avendo dichiarato di non gradire una frazione di partita, quando Valcareggi gli ha ordinato di dare il cambio a Pulici (70') si è gettato con entusiasmo nella bagarre finale. Gli inglesi erano in piena tocing cisco e la lucidità di Causio, la sua freschezza sono servite in questa fase di contenimento. controplede ha avuto pure una buona occasione per segnare, ma il «miracolo» — in piena area, con tre avversari addosso — gli è riuscito a metà. Peccato. Sufficiente.

Bruno Bernardi

TRIESTE

La "tris„ notturna

(c. s.) Tris in notturna a Trieste; pareggio il Premio di Giugno (L. 1.000.000), di trotta, in programma alle 22,05. Le scommesse saranno accettate fino alle 22. Nono in pista quattordici cavalli, e precisamente:

a m 2080: 1. Lettrania (L. Farina); 2. Lellania (G. Benfenati); 3. Barzelle (G. Bragaloni); 4. Fogne (F. Orsatchio); 5. Kleber (A. Marracchini); 6. Oscar (M. Dolli); 7. San Domingo (Ez. Brancadoro); 8. Zacinto (G. Guzzinati); 9. Farnesina (G. Orlandi); 10. Carlo (A. Quadri);

a m 2100: 11. Loch Ness (S. Milandi); 12. Ranenga di Jesolo (W. Baronchelli); 13. Meadow Excellent (A. Merulo);

a m 2120: 14. Garnelle (G. C. Baldi).

I pronostici: pista doppio i cavalli più forti; ma Zacinto, che parte in ventiquattro di metri in 14 possibilità di salutari all'ingrandimento. La «terna» più probabile è quindi formata da Zacinto, Loch Ness e Ranenga di Jesolo; ma anche virtuali sono valutabili Garnelle Kleber, Carlo e San Domingo.

Gli inglesi hanno perduto anche il "fair play„

Volevano picchiare l'arbitro

Addio vecchia Inghilterra dalle dolci tradizioni. Da quando è entrata nel Mec, crollano i suoi miti. Ieri se n'è frantumato un altro, quello dell'imbattibilità con l'Italia. Aveva ragione Carletto Parola quando diceva: «Questo è il momento giusto per battere gli inglesi, non hanno più i mostri di 25 anni fa quando al Comunale Morlensen, Lawton ed altri veri "leoni" ci travolsero». Parole sante: ieri Parola era stato costretto a rimanere a Novara per allenare i suoi azzurri, ma visto il giusto probabilmente davanti al teleschermo.

Per gli inglesi è stata una sofferenza tale che alla fi hanno perso per venza di fair play che poi è buon senso e educazione: si sono scagliati contro l'arbitro, l'hanno insultato negli spogliatoi cercando anche di prenderlo per il collo. L'ha «salvato» sir Alf Ramsey, in apparenza disposto ad accettare con una certa sportività la sconfitta: nella mischia anche Italo Allodi si è preso una spintone autore lo stesso Ramsey che si è subito scusato. Alla fine gli inglesi se ne sono andati con la faccia scura, senza rilasciare dichiarazioni. Ha parlato Ramsey ma forse avrebbe fatto bene a stare zitto.

Ha detto che in pratica «l'Inghilterra ha dominato il gioco che ai gol dell'Italia sono nati da circostanze particolari» e che «la furia di conclusione non c'è che poi ci sia stata alla differenza notevole». Probabilmente soffre di miopia oppure non ha visto la partita. In povero non ha digerito anche ieri la sconfitta anche se poi si è precipitato a proteggere l'arbitro limitando i gestacci e gli sputi che i suoi giocatori hanno indirizzato contro Staines. Anche in campo gli inglesi si erano rivelati nervosi, irascibili pronti a pochezza in esclusiva. Non sono certo «leoni» gli attuali giocatori Ramsey anche se presi singolarmente le doti non sono da buttare via. Il C. T inglese ha voluto parlare problemi, più loquace è stato Firmani, l'ex azzurro e centravanti di vano squadre italiane, nuovamente in circolazione nella penisola dove vorrebbe allenare una squadra (Allodi, Boniperti ed altri si stanno interessando del suo caso).

«L'Inghilterra — ha commentato Firmani — è stanca e ieri ha sofferto particolarmente nella ripresa il caldo afoso di Torino. Non si può spiegare però soltanto con questo una sconfitta che ha il sapore d'una disfatta perché nella ripresa i gol degli azzurri potevano essere tre o quattro, l'Inghilterra era davvero in burca».

«Bisogna premettere — ha concluso Firmani — che l'Italia ha disputato una grossa partita, Rivera, Causio e Benetti sono stati favolosi. Mazzola quando ha giocato più avanzato ha impensierito maggiormente gli uomini di Ramsey. Questi si sono intristariti a di sfondare frontalmente quando avrebbero dovuto aggirare il sistema difensivo italiano, tentare di superarlo poi col . Gente come Chivers va sfruttata pochi palloni alti e non con scambi in velocità. La verità è ancora più amara: i Greaves, i Charlton non si inventano da un giorno all'altro, anche in Inghilterra il calcio si sta livellando, ieri campioni ne esistono pochi. Il collettivismo di 2 sudi frutti tutti sono buone condizioni, se giocano serenamente e non cercando di picchiare come hanno fatto Hughes e alcuni altri».

Giorgio Gandolfi

S.n.c. ROLANDI & C. - Via G. Galilei 31 - ALESSANDRIA - Telefono 0131/63.429 - 60.101

S.d.f. GAL - Via Monte Emilius 8 - AOSTA - Telefono 0165/23.53

S.a.f. F.lli - Corso - ASTI - Telefono 0141/52.155 - Piazza Garibaldi 57 - NIZZA MONFERRATO (AT) - Telefono 0141/71. - 72.296

S.a.s. C.A.R.E.M.A. - Viale Macallè 13 - BIELLA (VC) - Telefono 015/29.500

S.n.c. F.lli FASANO - Via Padana Inferiore - CHIERI (TO) - Telefono 947.21.28

S.a.s. STRERI & C. - Via Torino 173 - DELL'OLMO (CN) - Telef. 0171/85.931 - 85.932

S.r.l. CENTAURO - Corso G. Cesare 304 - TORINO - 263.836 - 263.830 - 263.826

Via Rosmini 8 - TORINO - Telefono 651.445 - Corso Emanuele - TORINO - Telefono 835.281 - Via Talucchi 41 - Telefono 773.928 - Piazza G. Modena 4 - TORINO - Telefono 808.336 - 867.344

S.n.c. CENTRAL CAR - Via Stelvio 84/85 - TORINO - Telefono 705.468 - 705.457 - Via E. Alberto - TORINO - Telefono 532.333 - 543.700 - C. Vitt. Emanuele 197 bis ang. V. Racconigi - Telefono

S.n.c. CAMAR - Via Grivola 35 - VERCELLI - 0161/53.173

IL CAGLIARI NON VUOLE CEDERLO!

ORA E' GIGI RIVA CHE CHIEDE JUVE

Domenghini acquistato dalla Roma

Gigi Riva resterà a Cagliari?

Adesso è Riva che vuole andarsene. Lo ha detto ieri esplicitamente: «Ne ho abbastanza del Cagliari, mi piacerebbe giocare nella Juventus». Arrica continua a dichiarare che il giocatore è incedibile, ma dovrà anche fare i conti con i desideri del «bomber», cosa che mette la Juventus nella condizione migliore per assicurarselo.

Gigi Riva, ieri a Torino in tribuna, ha avuto parole di elogio per gli azzurri impegnati in campo. Circa il suo futuro, ha parlato con estrema chiarezza: «Se dovessi lasciare Cagliari, i sardi non dovrebbero pensare ad un tradimento. Io debbo tenere conto della mia carriera: sono un professionista. Con la Juventus, inoltre, potrei disputare la Coppa dei Campioni, una competizione cui tengo molto e che considero adatta alle mie attitudini di giocatore. Naturalmente, tutto dipende dalle decisioni dei miei dirigenti».

Soltanto un affare

Ieri erano presenti a Torino i dirigenti delle maggiori società e le contrattazioni dei giocatori si sono svolte in serata ad un ritmo intensissimo. Tanti incontri, tante discussioni, ma nella tarda serata un solo affare era stato concluso: il passaggio di Domenghini alla Roma dal Cagliari (Scopigno ha vinto la battaglia per il suo pupillo) per una cifra di ottanta milioni. Si è accesa anche la battaglia tra Cagliari e Vicenza per Vitali e Poli.

Ieri sera è avvenuto un lungo incontro tra il presidente del Vicenza, Farina ed i dirigenti del Torino. Si è parlato di Speggiorin, ma l'affare difficilmente andrà in porto. Farina ha dichiarato: «Se dovessimo cedere Speggiorin lo faremo soltanto con una contropartita importante di giocatori». Ha chiesto infatti Graziani al Torino, ricevendone una secca risposta negativa. Con queste premesse, è molto improbabile che la trattativa possa andare in porto.

Il Torino ha continuato i contatti con altre società. La Ternana è interessata a Mastello e l'affare è praticamente concluso: si aspetta soltanto il benestare di Giagnoni che parlerà al più presto con i dirigenti da Hongkong. Stamane, il general-manager Bonetto ha preso contatto con il presidente del Cesena e si è praticamente accordato per la cessione di Toschi. Era presente a Torino anche Lolli Ghetti della Sampdoria, intenzionato ad assicurarsi un nuovo giocatore: ha intavolato trattative con Inter e Milan per Magistrelli e Prati e nei prossimi giorni insisterà sull'affare a Milano. Il Genoa ha definitivamente accantonato la cessione di Meselli e cerca un difensore ed un centrocampista. Si fa con insistenza il nome di Corso. Anche la Fiorentina è attivissima: l'affrettata cessione di Clerici ha messo i dirigenti viola nella condizione di cercare una spinta sul mercato. Impresa non facile e la Fiorentina avrà le sue brave difficoltà ad assicurarsi un sostituto del brasiliano.

S'è parlato di Savoldi

Ieri è avvenuto un incontro tra Boniperti e Conti, presidente del Bologna, presente l'allenatore Pesaola. Si è parlato del trasferimento di Savoldi ai bianconeri. La Juventus, secondo indiscrezioni, avrebbe offerto al Bologna Bettega in prestito e Cuccureddu a titolo definitivo. Tutto, comunque, resta legato alla possibilità di assicurarsi Riva, anche se Arrica continua a dichiarare che il «bomber» è incedibile.

Beppe Bracco

TOSCHI ceduto al CESENA

Giovanni Toschi, attaccante del Torino, è stato ceduto stamane al Cesena. L'accordo è stato raggiunto tra il presidente della società romagnola, neo promossa in serie A ed il general-manager del Torino Bonetto, sulla base della comproprietà. Il giocatore è stato valutato complessivamente centottanta milioni.

Le trattative erano già in corso da tempo ed il trasferimento doveva essere soltanto perfezionato: il che è avvenuto in occasione dell'arrivo a Torino del presidente cesenate che ha assistito al Italia-Inghilterra.

Toschi, voluto al Torino da Giagnoni, non si era ambientato nella squadra granata, disputando due campionati al di sotto delle sue effettive possibilità. Ora, inserito in una squadra provinciale, potrà tornare a quel buon livello di rendimento che gli aveva consentito di mettersi in luce nel campionato di serie B a Mantova.

COPPA CAMPIONI-PIEMONTE

Cafasse, quasi in finalissima

Stasera alle 21 ospiterà l'Anpi-Elter

La «Coppa dei Campioni del Piemonte», la manifestazione riservata ai dilettanti organizzata dal Comitato regionale della Lega Calcio col patrocinio di «Stampa Sera», proseguirà questa sera (inizio ore 21,15) con la disputa di Cafasse-Anpi Elter. La partita, com'è noto, avrebbe dovuto giocarsi mercoledì scorso, ma il Cafasse aveva chiesto, e ottenuto, il rinvio a stasera perché impegnato in una «tournée» in Francia. L'incontro sul nuovo campo di Cafasse, munito di un efficiente impianto di illuminazione, è molto atteso nella zona.

Un "ritorno,, senza sorprese?

«Cafasse, 15 giugno.

Con il morale alle stelle, dopo la bella vittoria della settimana scorsa ad Asola, il Cafasse affronta questa sera l'Anpi Elter, nella gara decisiva per l'ingresso alla finale della Coppa dei Campioni Piemonte. I quattro gol realizzati nel primo match consentono ai gialloblù allenati da Russo di affrontare con sufficiente tranquillità l'impegno di stasera, tanto più se si considera che il punteggio di 4-2 è in realtà un 6-2, perché i punti realizzati in trasferta hanno valore doppio. «Un margine più che sufficiente — dicono i tifosi — per porsi al riparo da qualsiasi sorpresa». Gli astigiani, infatti, dovrebbero vincere con un secco 3-0 per rimettere in discussione l'ingresso alla finale.

I gialloblù si spiegano così sicuri di passare il turno che non hanno voluto affrontare sabato dopo la gara di Asola, un lungo viaggio in treno fino a Parigi per prender parte ad un torneo internazionale. E' stata una trasferta faticosa ma ricca di soddisfazioni, perché, per ammissione degli stessi dirigenti francesi, la squadra di Russo è rimasta imbattuta. Non è entrata in finale per via di uno strano regolamento che tiene conto della differenza dei calci d'angolo, ma per il terzo posto ha eliminato la formazione inglese per 1-0. La comitiva è rientrata quindi con un grande trofeo.

Il trainer Russo dovrebbe schierare tutto per questo secondo confronto gli undici elementi vittoriosi ad Asola, ad eccezione dell'ala destra Maggiolino, infortunato. Il sostituto sarà Formentini.

Questa la probabile formazione: Tarnero; Diet, Corridi; Alme, Ramazzotti, Adami; Formentari, Sgroi, Taverna, Pasqua, Tandazzo.

Piero Galasco

Valdostani più tranquilli

Aosta, 15 giugno.

L'Anpi Elter si appresta ad affrontare il return-match col Cafasse a ranghi ridotti. Ha infatti squalificato per un turno il difensore Aldo Gallietto in diversi giocatori infortunati, ragion per cui per la trasferta di questa sera, scenderà in campo con parecchi elementi della formazione juniores.

«I nostri giovani — spiega il general manager Marino Guglielminotti, figlio del presidente — sono in grado di fornire una buona prestazione. Non per niente il titolo dell'Anpi Elter è da alcuni anni il più invidiato della Valle d'Aosta. Anche se inevitabilmente fuori la 'novata' esperienza, contro una squadra del calibro del Cafasse, ritengo che potranno fare bella figura».

Marino Guglielminotti è il factotum dell'Anpi Elter e, oltre ad essere attivissimo e appassionato dirigente, si comporta anche bene come giocatore nel ruolo di libero. «Questa sera — dice entusiasta — non potrò scendere in campo, perché ho una caviglia fuori posto. Verrà sostituito da un elemento del gruppo giovanile».

Per l'Anpi Elter, battuta per 4 a 2 nell'andata al Puchoz di Aosta, l'impresa di raggiungere il Cafasse, anche se nella sport tutto può accadere, è praticamente impossibile. «Per noi — ribadisce Guglielminotti — sarebbe motivo di grande soddisfazione poter ottenere il pareggio. Nell'incontro di andata siamo stati molto sfortunati, ma non è detto che debba sempre andar tutto male. Inoltre sono i nostri avversari che avranno tutto da perdere e noi potremo giocare con tranquillità».

Per gli astani, dunque, il passivo da rimontare è assai pesante, tanto più che la squadra, come già al Puchoz, non potrà contare sull'indisposto Santoro, il regista alla Rivera, sullo stopper Perruquet e sul libero Guglielminotti. Si tratta di tre assenze importanti.

«Ci tengo a precisare — dice il trainer Gallietto — che non ho ripiegato su una squadra ritendenziosa perché il vantaggio del Cafasse è troppo vistoso. Noi ci teniamo molto alla Coppa nata in seno da «Stampa Sera», ma purtroppo è stata solo la sfortuna a impedirci di lottare alla pari fonda all'altezza delle altre reali possibilità».

Franzi Bertolazzo

LBPN

FRANCO ROSSO

VACANZE AI TROPICI

	Partenze	Durata gg.	Quote
Bangkok	Tutti i sabati	11	310.000
Hong Kong-Bangkok	Tutti i sabati	11/16	429.000
Dakar	Tutti i sabati	9	205.000
Mombasa	Tutti i sabati	9/16	299.000
Nairobi	Tutti i sabati	9/16	299.000

TUTTE LE EMOZIONI DEL MONDO

India-Nepal-Kashmir	28/7	16	493.000
India-Nepal-Malaysia	4/8	19	619.000
Tokyo-Hong Kong-Bangkok	3/8-5/10	13	670.000
Bangkok-Singapore-Giappone	1/8-29/8	21	865.000
Manila-Hong Kong-Bali	11/7-8/8	17	718.000
Stati Uniti	25/7-9/8-13/9	16	641.000
Colorado-California-Nevada	25/10	12	495.000
Alaska-Canada	9/8	16	985.000
Messico-Guatemala	19/7-2/8-19/10	16	650.000
Colombia	2/8	19	890.000
Brasile-Argentina-Perù	4/8	23	955.000
Giro del mondo (Sud)	1/8	19	895.000
Australia	31/7	22	1.015.000
Giro del mondo (Nord)	Mensili	18	735.000
Sud Africa-Mozambico	2/8	17	647.000
Zambia-Mauritius	22/7-5/8-2/9	17	740.000
Ruanda-Zaire (Congo)	30/7	17	780.000
Kenya-Tanzania	4/8-5/8-7/8	19	880.000
Seychelles-Kenya-Tanzania	20/7-3/8-7/8	17	648.000
Isole Seychelles	10/8	17	490.000
Isole Mauritius	3/8	17	495.000
New York	Tutti i venerdì	12	245.700
New York	Tutti i giovedì	18	289.700
Canada	Tutti i giovedì	12	281.300
Parigi	Settimanali	6	59.000
Londra	Tutte le dom.	7	63.000

PER SPREMERE TUTTO IL SUCCO DELL'ESTATE

Algarve (Golfo di Cadice)	8/7-22/7-19/8	15	139.000
Isola di Djerba	Tutti i giorni	7/14	114.000
Spiagge Tunisine	Tutte le dom.	7/14	98.000
Isola di Rodi	Tutte le dom.	7/14	114.000

A TUTTI I NOSTRI CLIENTI L'ASSICURAZIONE CONTRO IL RISCHIO-RINUNCIA GRATIS

C'è sempre un punto di vantaggio in un viaggio FRANCO ROSSO

Prenotate presso le principali Agenzie di viaggio oppure:
TORINO - Via Roma 249 - Tel. 517.376/7
ALESSANDRIA - P.tta della Lega Lombarda - Tel. 54.721
NOVARA - Corso Mazzini 7/A - Tel. 26.736
CUNEO - Piazza Europa 12 - Tel. 63.966
BIELLA - Via Italia 11/B - Tel. 32.244
MILANO - Piazza Duomo 6 - Tel. 897.048
ROMA - Via Po 3 - Tel. 862.708

MAMME! OMAI E' UNA REALTA'
CIRO coiffeur
Corso Lecce 54 - Torino - Tel. 758.964
Le migliori creazioni per UOMO e BAMBINI

alicar s.r.l.
Concessionaria:
Esposizione - Via Nizza 113 - Tel. 655.329
Assistenza - Via Rosmini 7 - Tel. 689.972
presenta la nuova l'automobile da lire 990.000. SKODA
PERMUTE - RATEAZIONI SENZA CAMBIALI
PRONTA CONSEGNA NELLE VERSIONI:
BERLINA (cc. 988 e 1107) - COUPE' (cc. 1107)

se hai bisogno di soldi
FID
ti apre la porta... subito
VIA CERNAIA 18 - TORINO - TEL. 542831 - 530415

PIEMONTE VAL D'AOSTA LIGURIA - SPORT

PARLIAMO TANTO ANCHE DI VOI

AUTO - Scuola Morrogh da domani a Casale

CASALE — Morrogh sarà a Casale Monferrato con la sua scuola di pilotaggio domani e domenica. I corsi, che si articoleranno nelle mattinate delle due giornate, sono in genere tenuti dall'ottimo triendese a Monza. Morrogh ha voluto questa volta spostarsi a Casale per dar modo ai piloti piemontesi di approfittare dei suoi preziosi consigli.

I corsi di Morrogh (ai quali hanno partecipato quasi tutti i piloti di Formula Italia) insegnano al conduttore la guida di una vettura di formula, lo perfezionano nella tecnica della guida veloce e nelle correzioni antisbandamento.

NORD OVEST — Il Trofeo degli Asparagi organizzato dalla scuderia Nord-Ovest, in programma per luglio, è stato rimandato al mese di ottobre. La data verrà comunicata dopo le decisioni prese dalla commissione sportiva.

La scuderia torinese ha effettuato il mese scorso a Cuneo la sua selezione per assegnare la vettura di Formula Italia di proprietà del sodalizio. La scelta è caduta sul ventidueenne Mario Sala che ha fatto registrare ottimi tempi malgrado la non perfetta messa a punto della macchina. Dopodomani i piloti Lancia e Folin disputeranno a Misano Adriatico la Coppa Arcangeli. Sullo stesso circuito, domenica scorsa, Giovanni Boero, su Chevron Ford 1600, ha condotto una gara brillante classificandosi poi secondo di classe dal ristretto lotto di concorrenti.

La Nord-Ovest sta progettando una 4 ore riservata ai gruppi 1, 2, 3 e 4 fino a 1300 cmc. La gara dovrebbe svolgersi ai primi di ottobre sull'autodromo di Casale Monferrato in due manches di quattro ore, una al mattino e l'altra nel pomeriggio.

TORINO CORSE — Ancora successi per la Torino-Corse. Domenica scorsa Franco Filone, su Abarth-Osella 2000, ha vinto la prova di campionato nazionale montagna a Tolmezzo battendo di 3 decimi il record precedente. Filone si recherà domenica alla Bressanone-Sant'Andrea insieme a Bonichini (Abarth 1600), Mercandino e Boitti, rispettivamente su Alfa Romeo 1600 e 2000, Mercandino e Negro, entrambi su Simca 1300. Sempre domenica scorsa Duilio Truffo, su Formula Italia ha vinto la batteria e si è aggiudicato la finale a Vallelunga, ottenendo il secondo posto nella classifica provvisoria del campionato nazionale.

Dopodomani, a Milano, prenderà il via Guido Fossati su Porsche Carrera nuova, l'elvetico Sartori, su Abarth-Osella 2000, disputerà la prova Euromarche di Clermont Ferrand. Giovedì prossimo Truffo gareggerà sull'autodromo di Magione con la Formula Italia e Lino Anastasio a Vallelunga con la AMS 2000.

RODODENDRI — Dopo il secondo posto assoluto ottenuto in Francia da Jo Della Chiesa e Tommaso Carletti nel Mobil Economy Run, su Fiat 127, la scuderia Rododendri Ivrea ripropodonani a Bressanone (prova di selezione in salita valida per il Challenge Pisa) delle vetture con altrettanti piloti tra i quali Gigi Taverna (Fiat 128 S 1100, attualmente al secondo posto nella classifica), Franco Carrone (Fiat 128 S 1300), Franco Gineprini e Melchiorre Calandro, entrambi su Simca Rally 2 e Renato Vallesia su Fiat 850 Special.

Dopodomani, a Misano Adriatico, debutto di Loi su Fiat 128 S preparata dall'inglese Jonspeed. Per la regolarità, sempre domenica, tre vetture impegnate nel Rally di San Giorgio di Roburent: Arditi su Lancia Fulvia HF 1600, Chiabotti su Fiat 128 S 1100 e Panza che debutta su Simca Rally 2. Giovedì prossimo una prova del Trofeo Cadetti dopo che si svolgerà a Mirafiori parteciperanno i piloti Sarlo, Puvealo, Rosso e Biscala.

Gian dell'Erba

CALCIO

NOVI — I soci dell'U.S. Novese, nell'assemblea straordinaria tenuta ieri sera, hanno approvato all'unanimità la fusione con la Gaviese. La nuova società prenderà il nome di Gaviese e parteciperà al campionato di serie C. Le partite saranno disputate alle stadio di Novi, che sarà opportunamente ristemato in modo da offrire una capienza di 15-18 mila spettatori.

PESCA - Come attirare il "curioso,, persico

Ci sono ancora giornate in cui la temperatura non è soffocante. Quando arriva un bel venticello delle mezzemaglie che increspa le acque dei laghi e rinfresca l'aria. Sono questi i giorni migliori per pescare il persico. Con il solleone ed il caldo afoso infatti, il persico diventa pigro ed è difficile farlo abboccare, anche con le esche più invitanti. Insieme con un po' di movimento nel lago e più facile attirarne l'attenzione. Diciamo attenzione perché il persico è molto curioso, più che affamato, ed attacca ferocemente tutto ciò che luccica o si muove visibilmente, rimanendo il più delle volte ingannato.

Ecco perché con un'attrezzatura adatta (canna corta, moulinet da pesca dello 0,45-0,20, amo dell'11) si può fare un buon bottino. Una delle esche migliori, fra quelle consentite, è senz'altro il vermiglio del fiume che quasi tutti i negozi specializzati mettono in vendita. Questo lombrico contraddistinto alle appendice è molto sfruttato dall'amo al fianco colla coda appesa all'amo al fianco come un farfanullo, attirando inevitabilmente l'interesse del persico che finirà per cercare di farne un boccone. Non sempre però il solo vermiglio, che generalmente è di colore rosso vivo con qualche sfumatura giallognola, basta a far smuovere la nostra preda.

Molte volte bisogna ricorrere ad un ulteriore stratagemma per usufruire efficacemente. Invece di pescare normalmente con un'azione lenta e progressiva sarà necessario effettuare continui spostamenti dalla lenza con movimenti ondulatori nella canna in senso verticale. Anche in fase di recupero il ondeggiare deve essere lento e ritmato con frequenza in maniera di far comparire all'esca un invitante (per il persico) ondulamento.

Soltanto così l'azione sarà micidiale, facendo all'esperto di scegliere opportunamente la sua d'azione. Alla mattina, alla prima luce, quando le acque non si saranno riscaldate, si potrà pescare vicino a riva, ma con l'arrivo del sole, sarà necessario cercare fondali più profondi o ripararsi dove certamente il persico sarà in agguato.

Cristiano Chiavegato

TAMBURELLO - Tigliole con il postino in testa

Tigliole è entrato nell'orbita del tamburello e dei tamburelli, più che in qualsiasi altro posto, non è solo una squadra che gioca, ma tutto un paese. La formazione è sovvenzionata dai titolari locali che ogni anno si autotassano per poter sostenere le spese (spesso notevoli) che un campionato comporta. L'animatore del quintetto è il postino del paese, Antonio Paletto, ed il campioncino è Renato Cerbo che lavora a Tigliole come panettiere. E' il «Re dei grissini» dicono qui: bravo davanti al forno come in campo. E di Tigliole sono tutti i dirigenti della squadra: il presidente Quaglia, il suo vice Giovanni Bussolino, il segretario Morando, il general manager Mostacco e quel Michele Bussolino che fa un po' da factotum: le nei momenti liberi dai suoi mille impegni si diverte ancora a dare qualche colpo di tamburello, rimpiangendo di non avere più vent'anni per poter giocare anche lui.

La squadra di tamburello a Tigliole è nata quattro anni fa, per dar modo a «Renatino» Cerbo di «farsi le ossa» in campionato. Già allora infatti gli sportivi di Tigliole, che per questo sono bravi a «l'occhio», avevano individuato nel giovanissimo panettiere le doti del campione. Un solo anno in serie C e poi il Tigliole ha fatto il balzo in B: «Ed il prossimo anno la serie A» dice il presidente Quaglia, sicuro. «Renatino» è rimasto per tutto questo tempo il fulcro della squadra: ora ha vent'anni ed in paese è una personalità. «Ha un giuoco di gambe fortissimo — dice entusiasta di lui Michele Bussolino — da vero campione. Certi squadroni di serie A gli stanno facendo la corte da un pezzo».

«Ma Renatino non si vende a nessuno — assicura perentorio Quaglia — si va in serie A con lui e basta». Altrimenti il Tigliole non avrebbe più ragione di esistere. Con Cerbo spalla e valido «jolly», gioca un'altra promessa del tamburello piemontese, Ettore Silvano, trentenne. E' un ragazzo dalla classe indiscutibile che, proprio in coppia con Cerbo, nel 1970, portò a Tigliole il titolo italiano «giovani» vincendo le finali di Brescia. Alla foga ed all'entusiasmo dei due giovani si accompagna l'esperienza di un anziano: il geometra Gigi Riva, torinese quarantenne e capitano del quintetto. Due militari, Elio Zanchi (un ex del Monale, serio e costante) e Vando Conti (un forte alpino di Revigliasco) completano, con la riserva Carlo Sovena, i quadri della squadra.

Sono campioni degni di giocare in serie A, ed infatti nel torneo cadetto stanno spopolando. Pinerolesi hanno perso una sola partita e guidano la classifica con un margine che gli può dare la sicurezza di ritrovarsi il prossimo anno in serie A.

Marco Sannazzaro

MONFERRATO — Il Torneo del Monferrato giunge domenica alla quarta giornata del girone di ritorno (ore 16,30): Enal Occimiano-Lavarda Murisengo; Virtigliese-Bourzolengo; Monale-Sval Castell'Alfero; Montemagno-Montferrino; Frascarolla - Basaluzzo; Codana-Castelletto d'Orba.

Il Rally a S. Giacomo

Domani e domenica un centinaio di concorrenti disputerà, a Sangiacomo di Riburent, in provincia di Cuneo, la prima edizione del Rally Automobilistico di Sangiacomo. La lunghezza del tracciato è di 360 km, che si sviluppano in parte nell'entroterra ligure di Albenga e in parte nell'Alta Langa, toccando Garessio, Ormea, Zuccarello, Ceva, Bossolasco, Murazzano e Mondovì. Otto le prove speciali: Nasago-Eca-Carliera di Ormea, Priola-Viola Castello, Montbasiglio-San Paolo, Monasterolo-Rio Castorello, Pianfarre-Torrysella, Niella Brida-Rossolasco, Marsaglia - Sarie, Mondagnola-Strafurero-Bassi.

Domani dalle ore 9 alle 13 e dalle 15 alle 18, a Sangiacomo avranno luogo i controlli delle vetture e dei documenti. Dalle ore 20 le vetture sosteranno in parco chiuso e alle ore 21 prenderà il via il primo concorrente. Domenica (previsibilmente alle 7 del mattino) si saranno già i primi arrivi.

aviatourd'estate
viaggi estivi in comitiva

Partenze qualsiasi settimana da giugno a settembre.

Godetevi tranquillamente il vostro viaggio, per qualsiasi necessità c'è sempre un nostro accompagnatore a vostra completa disposizione.

CAROSELLO ALPINO	5 giorni	85.000
VIENNA	5 giorni	93.000
PARIGI	5 giorni	86.000
BARCELLONA	8 giorni	97.000
SOGGIORNO A PALMA	11 giorni	112.000
SICILIA	8 giorni	130.000
SARDEGNA	8 giorni	118.000
PARIGI	6 giorni	97.000
GRANDE GIRO DELLA SVIZZERA	6 giorni	98.000
AUSTRIA	6 giorni	118.000
JUGOSLAVIA	10 giorni	168.000
PRAGA E BUDAPEST	9 giorni	137.000
PARIGI E CASTELLI DELLA LOIRA	7 giorni	145.000
GRECIA	12 giorni	188.000
BENELUX E VALLE DEL RENO	11 giorni	210.000
TUTTA LA SPAGNA	13 giorni	215.000
LONDRA E VALLE DEL TAMIGI	11 giorni	205.000
BERLINO E GERMANIA	11 giorni	230.000
ISTANBUL, SOFIA E BUCAREST	18 giorni	285.000
PAESI NORDICI	14 giorni	330.000
RUSSIA, POLONIA E FINLANDIA	20 giorni	385.000

Per prenotazioni rivolgersi presso le agenzie di viaggio. Per informazioni presso

aviatour Via Pomba, 29 Torino Tel. 534940

I soli programmi dettagliati si possono ritirare presso il box informazioni de La Rinascente, insieme alla lista delle agenzie di viaggio più vicine a casa vostra.

AVIGLIANA Lughi - Sagre S. Michele, gita festiva in pullman, partenza ore 14,45 e rientro 19,40. Prenotaz.: Ag. ATIV, p. 18 Dicembre 5 (portici P. Susa); Ag. SAVET, p. C. Felice 85

FRABOSA Settembre - Lunedì e Sabati dal 15-9 al 13-9 successivi G. Turistico. Prenot. Agenzia ATIV, piazza 18 Dicembre 5 (portici P. Susa). Agenzia SAVET, piazza Carlo Felice 85.

LURISIA Terme - Fratica e Sabati dal 15-9 al 13-9 Successivi G. Turistico. Prenot. Ag. ATIV, piazza 18 Dicembre 5 (portici P. Susa). Agenzia SAVET, piazza Carlo Felice 85.

seveso

condizionatori d'aria silenziosi

Officine di Seveso s.p.a. Milano

Per informazioni: Torino tel. 011/774906 Genova tel. 010/886851

Cercasi fuochista patentato

disposto trasferirsi Riviera Ponente sul mare, piccolo appartamento disponibile.

Scrivere: Cassetta 17 F SPI - Savona.

CHERRY STOCK

sapore di primavera

ANNUNCI ECONOMICI

Gli inserti si ordinano presso:

TORINO	Via Roma 80
	Via Stampatori 31
MILANO	Via Gaetano Negri 6/10
ROMA	Via Quattro Fontane 16
GENOVA	Via E. Vernazza 25
IMPERIA	Corso Matteotti 18
SAVONA	Via Astengo
BOLOGNA	Via Ricasoli 58
FIRENZE	Piazza Limbert 9 r
PADOVA	Galleria Excelsior 5
PALERMO	Via Cavour 70
BOLZANO	Via Portici 30
TRENTO	Piazza Lodron 1
NAPOLI	Galleria Umberto I 27
TRIESTE	Corso Italia 11

presso tutti i corrispondenti della Publikompass S.p.A. Coloro che intendono inoltrare la loro richiesta per corrispondenza possono scrivere a: Publikompass S.p.A., corso Alessandro d'Ancona 60 — 10100 Torino. Il prezzo delle inserzioni deve essere corrisposto anticipatamente per contanti o vaglia, fino esclusa dal prodotto del numero di righe indicato. Si fa riserva della Rubrica, con l'aggiunta delle imposte pari al 12% globale, di annullare l'inclusione dei testi di lunga sfilabilità di risultano in carattere maiuscolo (oltre quello indicato e per ognuna di esse sarà corrisposto un supplemento di L. 200. Per ciascun capoverso la prima parola di ogni annuncio, scritta in maiuscolo, non è ammessa inoltre parola o lettera di ripetizione per più di 20/25 volte. La partita delle rubriche è da L. 150 la riga. La rubrica «Domande di lavoro» L. 200 la riga; «Domande impiego» limitatamente L. 200, terziari L. 250, dirigenti L. 500 la riga. Annunci urgenti L. 100 la riga. Annunci in cornice: L. 700 la riga. Annunci in grassetto: L. 700 la riga. Annunci ripetuti a data fissa consecutivi in cornice: L. 1200 la riga. Annunci con titolo, il titolo L. 350, i due titoli di divisione L. 350. Sesto titolo evidenziatore L. 350 la riga; due titoli di divisione L. 350. Coloro che desiderano ritirare lettere ai propri recapiti possono utilizzare il nostro servizio casella segnalando al testo dell'avviso la frase: «Scrivere Publikompass ... 10100 Torino», in tal caso all'importo dell'inserzione eseguita deve essere aggiunta il solo costo casella in lire 500 per decade, cui va rimborsata in lire 500 per le spese di recapito della corrispondenza. La Publikompass S.p.A. in base al controllato di concessione di ovvertà dei caratteristici privati, è considerata a tutti gli effetti «editore destinatario della corrispondenza» indirizzata alla casella. Essa ha quindi il diritto di visionare le lettere e di trasmettere soltanto quelle strettamente inerenti agli annunci, non ipotizzando ogni altra forma di corrispondenza, stampati, circolari o lettere di propaganda. Tutte le lettere indirizzate alle caselle stesse devono essere inviate per posta e vanno respinte se assicurate o raccomandate.

Per una gestione secondo inserzione con l'ISTITUTO BANCARIO SAN PAOLO DI TORINO con le CASSE DI RISPARMIO DI TORINO, di GENOVA E IMPERIA e di SAVONA, gli avvisi possono essere indirizzati presso tutte le Sedi o Dipendenze di queste Banche situate in Italia.

2 Proposte d'affari e capitali

A.A.A.A.A.A. A.A.A.A. **PRESTITI** a tutti sulla fiducia. Autoinvestitori immediato prezzolando documenti sulo; assoluta formalità e inviato in poche ore. Mutui ipotecari a tassi bancari dell'1% mensile. Riservatezza garantita. Ascoltate la

PIDAUTO

piazza Statuto 35, è la Società specializzata per finanziamenti su auto: basta portare il libretto della Vostra macchina, anche se ipotecata, per ottenere un prestito in poche ore. Pidauto, piazza Statuto 24 (angolo via S. Donato), telefoni 472.180 - 472.181.

A.A.A.A.A.A. **CASALINGHE** impiegati operai artigiani industriali prestiti personali senza cambiali in banca anche pubblici vicevuelto. Telefonare 576.297.
A.A.A.A.A.A. **CONCEDIAMO** un 2 giorni mutui ipotecari tasso 3% annuo, rateizzazione fino a 10 anni. Sconto portafoglio e piccole industrie ed aziende commerciali. Prestiti fiduciari a cittadini a domicilio. Interfinanza, via Cernaia 32, telefoni 544.224 - 530.528.
A.A.A.A. **ACCORDIAMO** rapidamente prestiti per ogni tu necessità. Mutui ipotecari finanziamenti per acquisti case affitasi ville, lunghissime dilazioni. Telefonare 621.800, via Torino 129 - 2° - elettrico. Vostre a domicilio.
A.A.A.A. **FINANZIAMENTI** fiduciari o ipotecari a tutti, abbiamo ogni possibile genere (operai, Sarta, immobiliari ecc. Fidi, piazza Statuto 35, telefoni 530.379 - 548.657.
A.A.A.A. **SIPAT** finanzia tutti rapidamente con prestiti fiduciari e ipotecari, eventuale pagamento rate periodo estivo, anche pignoramento rate periodo estivo, anche pignoramento rate periodo estivo, anche pignoram

STAMPA SERA
Venerdì 15 Giugno 1973

ECONOMIA INTERNO ESTERO

Anno 105 - Numero 138
15

le borse oggi

Scambi intensi, quota in rialzo

La tabella della Borsa oggi è incompleta perché, in seguito alla intensa attività, la chiusura è stata ritardata.

TORINO — La conclusione del mese borsistico di giugno non poteva avvenire in un clima migliore. Il mercato non si concede soste e continua a sviluppare e portare avanti il tema del rialzo. Gli scambi sono intensissimi e il listino si protrae sino al limite massimo della chiusura. La sistemazione dei riporti avviene con regolarità, mentre le posizioni al rialzo segnano un deciso aumento.

Il tasso praticato dalle banche rimane quello del mese precedente, cioè il 7,25 per cento. La domanda nel corso della riunione si rivolge particolarmente su Rumianca (più 22 per cento); Beni Stabili (+18%), Motta (+12%), ma tutti i settori ne sono interessati. Migliori anche le Fiat, calme ma con fondo resistente le Olivetti e le Montedison, deboli le Amiata e le Liquigas.

Ancora una seduta pesante per il mercato del reddito fisso, che registra perdite diffuse in tutti i comparti.

Titoli non quotati ufficialmente. Obbligazioni: BNL 7% 89; Cario Erba 5,50% conv. 335; Ceca 7% 99,20; Bei 98,90; Interbanca 7% 97,50; Città di Milano 7% 96; BTN '82 98; Mediocredito 97,50.

LE AZIONI A TORINO

	14-6	13-6
ALIMENTARI		
Eridania	5385	5550
Florio	170	170
Motta	4015	4500
Romana Zuccheri	420	420
Vecchi Unico	3080	3100
ASSICURATIVE		
Ass. Milano	17100	—
» » priv.	10850	—
Latina	3400	—
Latina priv.	3751	—
Generali	34495	33600
RAS	89000	88300
S.A.I.	29200	30300
Toro Ass.	37300	37300
Toro Ass. priv.	17800	18000
BANCARIE		
Banco Roma	24300	23300
Comit	34000	33050
Credito It.	2648	2685
Istituto banco priv.	16700	17200
Mediobanca	91050	92100
CARTARIE - EDITOR		
Burgo ord.	13550	—
» priv.	6810	—
Cartiere Italiane	820	—
CEMENTI - CERAMICHE		
Ceramiche Pozzi	33 50	—
» » pr.	228	—
Cementi	2350	2650
Fornaci Riunite	33000	32900
CHIMICI IDROCAR. GOMMA		
ANIC	990	1034
Italgas	1156	1180
Liquigas	470-50	475
Mira Lanza	71600	71900
Montedison	1085	—
Pirelli	2650	2650
Pirelli	7760	7850

Unità e controvalori espressi in milioni

	14-6	13-6
Rinascente	1495	1520
SAIPA	11300	11500
Snia Viscosa	12000	12200
COMMERCIALI		
Rinascente	538	558
» priv.	208	210
Silos Genova	4000	1800
COMUNICAZIONI		
Alitalia priv.	8300	8730
Autostrade To-Mi	41000	41300
Fer. Cal.	458	461
Italcable	1240	1000
N.A.I.	20600	20800
Sip	3700	—
Torino-Nord	180	185
ELETTROTEC.		
Ai. Marelli priv.	1050	—
Marelli & C.	1475	—
Pirelli levaric	2070	—
FINANZIARIE		
Bastogi	2418	2420
Fin. Centr.	10550	10000
Finelid.	427	461
Gemina	4750	4870
Ifi ord.	0	9470
Ifi priv.	21900	23600
Ifi risp.	3021	3930
Ifi » priv.	1250	1290
Ifi risp. » priv.	3800	3700
Pirelli & C.	2550	2670
Pirelli S.p.A.	1600	—
S.A.B.O.M. ord.	5040	1350
S.M.I.	2185	2600
SIFI	3040	3080
IMMOBILIARI		
Beni Stabili	7100	8400
Acqua Roma	960	970
Caltagirone	2505	2570
Generale Imm.	1240	1275
Gilardini	5520	3631
Risanamento	12800	13700
Beni Imm. It.	1750	1780
Beni Imm. It. priv.	1155	1150
MECC. AUTOMOB.		
FIAT	3080	—
» priv.	2070	—
Moncenisio	1500	—
Schiapp.	590	—
Olivetti	2408	—
» priv.	2134	—
Weyanghaus	4150	4750
MINERARIE METALL.		
Dalmine	440	—
Eternit & C.	1490	1500
Italsider	600	—
Montefil.	4020	—
Monte Amiata	2090	2050
Safau & Grolle	26800	26800
Terni	170	—
TESSILI		
Manifatture Fibre	340	—
Ost. Cantoni	17500	—
Fisac	975	975
Linif Boccardo	23000	—
Viscosa	3625	—
» priv.	1690	—
DIVERSI		
Acque pot. TO	1600	1620
Cliba	9600	9700
Cliba	10250	10450
Zucchetti	810	—
OBBL. CONV. A TERMINE		
Ind. Roma 5%	500	—
Pirelli 5%	135	—
Medioh. 5%	338	—
Mod. Finprof 5%	—	—
Liquigas 7½ '70	146	—
» » '71	143	—
» » '72	—	—

LE QUOTAZIONI A MILANO

Il ciclo operativo in Borsa si è chiuso in un mercato nuovamente dominato da un'ampia corrente di denaro spinta all'acquisto da considerazioni valutarie. La sistemazione dei riporti, anche se con posizioni notevolmente aumentate, non ha presentato stamane difficoltà e non ha registrato variazioni di particolare rilievo nei tassi del denaro.

Anche oggi alla ribalta i titoli assicurativi, bancari e finanziari. Sempre molto sostenuti i titoli industriali, specialmente Fiat, Viscosa e Pirelli, in ulteriore ripresa gli alimentari, specie Motta. Nei finanziari la Centrale ha raggiunto, a metà borsa, quota 24.200.

L'attività si è notevolmente ampliata: realizzi di beneficio e acquisti si sono alternati al comando, ma la domanda ha finito per prevalere nettamente sino alle ultime battute alla ricerca di possibili impieghi del denaro a prezzi giudicati ancora convenienti. Il reddito fisso, per contro, ha registrato anche oggi una certa pesantezza nonostante la continuativa difesa in atto.

Principali oscillazioni della mattinata: Generali 87.500-87.400; Fiat 3120-3116-3118; Montedison 1094-1085-1082; Viscosa 2670-2700; Pirelli Italiana 1808-1805.

Ecco le quotazioni ottenute di Milano elencate in ordine alfabetico:

Acciaie 7350; Alitalia 6850; Amiata 2129; Banco Roma 25.200; Beni Stabili 7260; Breda 6051; Caffaro 512; Cantoni 17.250; Carlo Erba or. 15.980; Carlo Erba pr. 14.500; Cascami 10.080.

Cogo 2862; Comit 34.800; Cond. Acqua 972; Cucirini 9300; Dalmine 444; E. Marelli 1515; Eternit 2980; Falck or. 7890; Falck pr. 6690.

Fiansare 450; Finsider 404; Fisac 989; Gavardo 3000; Generalfin 2945; Gim 4500; Ginori 550; Imm. Roma 1289,50; Iniziativa 8500; Invest 5050; Italcable 5510, Italgas 1180; Italsider 810; Lanerossi 3900; Lepetit ord. 23.100; Liquigas 474; Magneti M. 1435; Magona 3380; Marzotto 1740; Mediobanca 90.800; Metalli 4050; Mira Lanza 70.910; Mondadori priv. 4300.

Nebiolo 402; Oleose 282; Olivetti ord. 2500; Olivetti pr. 2199; Pacchetti 810; Pierrel 7800; Pozzi ord. 40.125; Pozzi pr. 235; Risanamento 13.400; Rumianca 1830.

Saffa 3748; Sip 3889; Sme 3000; Stampati 5490; Stet 3025; Tecnomasio 580; Terni 193,75; Trafilerie 1470; Un. Manifat. 19.200.

Prezzi informativi: ster. oro vecchio 23.000-24.000; sterlina oro nuova 22.000-23.000; marengo 22 mila-23.000; sterlina unitaria 1610-1660; dollaro carta 638-637; franco svizzero 204-210; franco francese 147-157; oro fino 2290-2330; argento 48.000-52.000.

A GENOVA

Seduta del mercato azionario sostenuta su quasi tutto il listino nel giorno dei riporti. Gli scambi si mantengono molto sostenuti.

Ecco alcuni prezzi: Centrale 20.320; Generali 35.400; Ras 90.100; Meridionali 2410; Viscosa ordinarie 2725; Viscosa privilegiate 1850; Finsider 437; Italsider 816; Fiat ordinarie 3140; Fiat privilegiate 2180; Sip 3000.

Alle 13 le Noi oscillavano intorno a L. 28.375, le Montedison a L. 1085.

A FIRENZE

Mercato ottimo, con larghi scambi su tutto il listino.

Ecco alcuni prezzi: Bastogi 2418; Centrale 20.060; Fondiaria Incendio 17.500; Fondiaria Vita 35.000; Viscosa ordinario 2700; Montedison 1090; Magona 3395; Fiat 3130; Immobiliare 1275.

REDDITO FISSO A TORINO

	14-6	13-6
VALORI DI STATO		
Rendita 5%	101 70	100 —
Redimibile 5½%	100 —	100 —
Ricostruz. 3½%	84 80	85 50
» 5%	98 75	98 —
Pr. R. 5% Trieste	97 20	97 20
Rif. Fond. 3½%	93 —	93 —
Pr. R. 5% Tr. '54	95 20	95 20
Pr. Ed. Sc. 5% '67	95 30	95 30
» » '68	94 —	94 —
» » '69	95 75	95 75
» » '70	95 10	95 10
» » '71	97 —	97 —
B.T.N. 5% '75	—	—
» » '74	98 60	97 50
» » '75 I	96 80	96 —
» » '76	96 80	96 —
» » '77	95 10	95 10
» » '78	100 10	100 —
» » '80	99 90	99 90
OBBLIGAZIONI		
ENEL 6% '63 I	90 —	90 40
» » '63 II	95 —	92 50
» » '64 I	90 60	90 50
» » '64 II	91 —	90 50
» » '67	89 90	88 80
» » '68 I	89 50	89 20
» » '68 II	89 80	87 90
» » '70	99 —	97 50
» » '71	98 60	97 —
» » '72 I	98 40	97 50
» » '72 II	98 30	97 —
Istituto »	95 60	95 50
IRI 6% '64	91 50	91 50
» » '65	91 75	91 75
» Alta 7% '70	101 —	101 —
Sviluppo 5½% '65	85 —	85 —
» » '67	84 50	85 30
Autostrade 6% '68 I	88 80	88 80
» » '68 II	88 20	87 20
» » '69	86 80	86 50
» » '71	98 20	97 —
» » '72	97 60	97 —
CO.PP. 5%	82 50	80 50
» 5½%	82 40	82 60
» 6%	86 —	87 50
» 7%	96 50	96 50
I.St. 7% '75	97 80	97 60
» » '2	97 80	97 80
» » '3	97 60	97 40
» » '4	97 50	98 —
» » '5	96 20	96 20
» Anas 6% '66	88 50	88 50

	14-6	13-6
CO.PP. Ast. 6% '57	93 50	88 —
» » 7% I	96 50	93 20
» » 7% II	96 95	93 20
Fiat 5½% '63 I	92 10	92 10
» » '63 II	92 —	91 —
» » '66 I	91 80	91 80
» » '66 II	91 50	91 30
» » '67	91 40	90 50
» » '69 I	91 20	91 20
» » '69 II	100 —	100 —
» » '72 I	100 —	100 —
» » '72 II	98 35	97 —
A.P.S. 6% '67	91 10	91 10
» » '68	91 20	91 20
» » '69	91 80	91 80
» » '70	98 —	97 90
» » '71	97 50	97 50
» » '72 I	98 60	98 50
» » '72 II	98 30	97 —
P.Verde 6½% Sp. I	95 —	93 —
» » » 2ª	92 20	92 20
» » » 3ª	91 30	91 30
» » » 4ª	91 60	91 60
» » » 5ª	92 50	92 30
» » » 6ª	93 60	93 80
» » » 7ª	93 60	94 50
» » » 8ª	93 50	93 50
» » » 9ª	93 60	93 50
» » » 10ª	98 40	98 40
» » » 11ª	97 70	97 70
Istituto 6½% '64 6ª	93 —	93 —
» » » 7ª	92 50	92 50
» » » 8ª	91 50	91 50
» » » 9ª	91 50	91 50
» » » 10ª	94 —	94 —
» » » 11ª	94 —	94 —
» » » 12ª	93 50	93 50
» » » 13ª	94 —	94 —
» » » 14ª	97 90	98 —
Istituto 6½% '65	92 —	92 —
» » 6% '67	89 25	87 50
» » » '68	88 50	87 50
S. Paolo 5½%	97 70	97 70
» 6% cons.	92 30	97 13
» 6%	93 80	97 80
» O.P. 5%	90 50	90 30
» » 6%	96 50	96 60
Credito Fond. 5%	90 50	90 50
C.I.S. 7% '70	98 —	98 —
» » '71 I	100 —	100 —
» » '2	97 25	97 25
C.F.Piem. V.A. 6%	98 35	98 25
OBBL. IN VALUTA ESTERA		
Estel 7½% ($)	101 —	101 —
OBBLIG. CONVERTIBILI		
Imm. Roma 5%	300 —	300 —
Finsider 5½%	91 —	90 90
Rumianca 6%	105 50	103 90
Pirelli S.p.A. 5%	114 80	114 50
Mediobanca 6%	236 —	240 —
Mod. Finprof 7%	191 —	195 —
Liquigas 7½% '70	140 —	139 —
» » '71	140 —	140 —
» » 7½% '72	146 —	146 —

Alla vigilia della visita negli Stati Uniti

Breznev afferma: "Watergate? Nixon merita grande rispetto,,

Dichiarazioni durante un incontro con giornalisti Usa (il primo dopo nove anni)

Mosca, 15 giugno.

Il segretario generale del pcus Leonid Breznev ha escluso ieri che il caso Watergate possa in qualsiasi modo influenzare gli imminente colloqui al vertice col presidente Nixon. *« Non mi passa affatto per la mente di pensare se il signor Nixon abbia perduto o guadagnato influenza a causa di questa faccenda »*, ha detto Breznev.

La questione del Watergate è stata sollevata da giornalisti americani a una conferenza stampa con Breznev al Cremlino, la prima tenuta dal leader sovietico da quando sostituì al potere Nikita Krusciov nove anni fa.

« Non intendo riferirmi a quella faccenda (Watergate). *Sarebbe assolutamente sconveniente per me farvi riferimento* — ha aggiunto Breznev —. *Il mio atteggiamento verso il signor Nixon è di grandissimo rispetto »* e ciò si basa sul *« fatto... che egli ha assunto un approccio realistico e costruttivo verso le relazioni fra i nostri due Paesi... passando da un'era di confronto a un'era di negoziati tra nazioni »*. Nixon, ha detto ancora Breznev, merita «profondo rispetto».

Breznev è stato anche interrogato circa le iniziative del Congresso americano volte a negare a Mosca il trattamento di nazione commercialmente privilegiata se non permetterà la libera emigrazione degli ebrei. Chiaramente irritato, Breznev ha risposto: *« Non c'è alcun problema ebraico in Urss... Non abbiamo nessuna legge in Urss che proibisca loro di lasciare l'Urss se la partenza è giustificata »*. *« In sostanza* — ha aggiunto Breznev — *nutro sentimenti molto cordiali verso gli ebrei in Urss »*.

Ovviamente pronto alla domanda, Breznev ha citato alcune cifre da cui risulta che, nel 1972, 20.600 ebrei hanno lasciato l'Urss e altri 11.380 nei primi cinque mesi di quest'anno. Alla fine dell'anno, la cifra potrebbe risultare superiore a quella del 1972.

Il *summit* con Nixon del 18-28 giugno — ha detto Breznev — sarà *« d'importanza storica »*. *« A nostro avviso* — ha detto — *il punto centrale sarà uno scambio di vedute sui mezzi per approfondire e migliorare le relazioni fra i nostri due Paesi »*. Ha aggiunto che i colloqui riguarderanno temi politici, culturali e commerciali.

Quanto alle prospettive degli scambi commerciali, Breznev ha escluso che l'Unione Sovietica possa fornire certi beni di consumo agli Stati Uniti e lo stesso per certi manufatti. Gli Stati Uniti potrebbero, secondo Breznev, comperare aviogetti *« Yak 40 »*, se volessero, e del resto *« un benessere di principio »* è stato dato a una trattativa con la «Boeing» al riguardo. Breznev non ha fornito altri particolari.

(Associated Press)

SCONTRO STRADALE PRESSO SARONNO

Due bambini sono uccisi mentre vanno in vacanza

Il loro taxi è stato investito da un autobus, che non ha rispettato un segnale di precedenza - In condizioni disperate la madre - Fermato l'autista del pullman

dal corrispondente

Milano, 15 giugno.

Si è concluso tragicamente il viaggio delle vacanze di una famiglia di Turate, in provincia di Como. Due fratellini, Paolo, 5 anni, e Monica, 15 mesi, sono morti stamane alle 9,20 in un terribile scontro automobilistico avvenuto sul cavalcavia della provinciale saronnese, alla periferia di Lainate, a poca distanza dall'imbocco dell'autostrada di Milano-Laghi. Nell'incidente sono rimaste gravemente ferite anche la madre dei piccini e una ragazza di 12 anni. Il bilancio sarebbe stato ancora più tragico se l'auto sulla quale viaggiavano i bambini non avesse concluso la sfilata sull'asfalto finendo contro un palo della luce, ma fosse precipitata nelle sottostanti acque del canale Villoresi e tutti sarebbero morti annegati.

Secondo una ricostruzione dell'incidente, i carabinieri di Rho e la polizia stradale hanno appurato che in direzione di Novate, proveniente da Garbagnate, viaggiava il pullman della ditta Arnaboldi di Caronno Bertussello. L'autobus era vuoto e andava a prelevare un gruppo di operai da condurre al lavoro. Era l'alba e lungo la provinciale saronnese viaggiava anche un taxi targato CO 231430 condotto da Arnaldo Frigerio, 41 anni, abitante a Turate in piazza Volta 23, a bordo dell'auto pubblica c'erano Giuseppina Moneta, 31 anni, e i suoi due figli Paolo e Monica, abitanti a Turate in via Foscolo 6. Sull'auto viaggiavano anche un'amica della donna, Maria Turconi, 43 anni, e la figlia, Rosaria, di 12.

Le due donne si erano accordate per raggiungere insieme la località marina prescelta per le vacanze con un taxi noleggiato. Lo scontro con il pullman, condotto da Salvatore Campagna, 24 anni, abitante a Saronno in via Don Minzoni 2/a, è stato inevitabile perché sembra che l'autobus non abbia rispettato il segnale di precedenza, travolgendo in pieno il taxi.

Dalle lamiere i soccorritori hanno tentato di estrarre i bimbi, che però sono morti ancora prima che potessero essere trasportati all'ospedale. La madre, Giuseppina Moneta, è in fin di vita all'ospedale di Legnano, e Rosaria Turconi, la dodicenne, è stata portata, in condizioni disperate, all'ospedale di Garbagnate. Ferite più lievi hanno riportato invece i due autisti e la Turconi. I carabinieri hanno fermato Salvatore Campagna, l'autista del pullman, in attesa di precisarne le eventuali responsabilità.

c. b.

ANCONA — Rocco Pina, di 10 anni, abitante in via Cureiti, giocando al pallone in piazza S. Graziano, è caduto in malo modo fratturandosi i polsi. Guarirà in 40 giorni.

Stamane ad Alessandria

Capotreno è travolto dal treno in manovra

Alessandria, 15 giugno.

(a. c.) *Mortale incidente stamane alla stazione ferroviaria di Alessandria: un capotecnico addetto alla sorveglianza degli operai del reparto armamento, Rocco Morra, 54 anni (via Carlo Alberto 5) è stato travolto dal treno.*

Il Morra alle 9 di stamane stava attraversando i binari del reparto locomotive quando un'automotrice della linea Ovada-Alessandria che stava manovrando per entrare in deposito, lo ha investito in pieno.

Il Morra, inspiegabilmente, non si è accorto del sopraggiungere del locomotore. Il macchinista Giacomo Certo, 25 anni (via Cordara 3), non ha potuto evitare di travolgerlo: la morte del poveretto è stata istantanea. Il locomotore procedeva ad una velocità moderata, pari cioè, com'è risultato dall'inchiesta ancora in corso, a 30 chilometri orari.

La polizia ferroviaria ha aperto un'inchiesta.

Una giovane spacciava "deca" falsi a Voghera

Voghera, 15 giugno.

(a. g.) Una giovane donna che spacciava banconote false da diecimila lire è stata arrestata ieri, a Lungavilla presso Voghera, dai carabinieri di Bressana Bottarone. Si chiama Carmela Catarozzo, ha 31 anni ed abita a Milano. In alcuni negozi di generi alimentari di Lungavilla, aveva fatto acquisti pagando sempre con biglietti da diecimila lire. Un esercente, accortosi, dopo che la donna era uscita dal suo negozio, che la banconota ricevuta era falsa, ha telefonato ai carabinieri di Bressana, i quali hanno rintracciato la spacciatrice.

La ragazza era giunta a Lungavilla in auto con un complice, il quale è riuscito a fuggire. L'autovettura con a bordo l'uomo è stata vista dirigersi verso Voghera: lungo il percorso il complice si è liberato di quanto era stato acquistato a Lungavilla dalla Catarozzo con i «deca» falsi.

Muratore fulminato in un capannone a Villata

Vercelli, 15 giugno.

(a. n.) Due gravi incidenti sul lavoro sono avvenuti stamane nel vercellese. A Villata, nell'interno di un capannone in costruzione della ditta Mondial-Fil, il muratore quarantunenne Gino Bellon, abitante a Vercelli, si accingeva ad innestare la presa della betoniera in un cavo ad alta tensione di 380 volt. Inavvertitamente toccava la presa e rimaneva folgorato. Veniva soccorso e trasportato all'ospedale Sant'Andrea di Vercelli, ma i sanitari non potevano fare nulla per salvarlo.

Il secondo incidente è avvenuto alla ditta Onsi, di Vercelli, in corso Casale. Il sedicenne Marco Lazzarino ha inavvertitamente messo la mano sinistra sotto un bilanciere che ha stroncato l'arto del giovane. Il Lazzarino, ricoverato in ospedale, è stato giudicato guaribile in 10 giorni.

Nel '51 era fuggito in Francia

Torna per le ferie in Italia: arrestato

Sanremo, 15 giugno.

(r. b.) *Luigi Bonasegale, 44 anni, coniugato e padre di due figli, che dal 1951 vive in Francia, stamane è stato arrestato a Sanremo, dove era in vacanza, perché deve scontare un anno di reclusione per reati commessi 22 anni fa. In tutto questo tempo non ha beneficiato di nessuna amnistia.*

Quando gli agenti lo hanno ammanettato ha pensato ad un equivoco, anche perché nessuno gli aveva mai comunicato di avere un conto in sospeso con la legge italiana. Il suo nome, invece, nonostante i vari condoni concessi in questi anni dallo Stato, è ancora scritto sui bollettini dei ricercati. Nei suoi confronti, infatti sono stati emessi due ordini di cattura: il primo della procura militare per diserzione (1953), il secondo del pretore di Salò per truffa e falso (1954).

Luigi Bonasegale nel 1951, a pochi mesi dalla visita per il servizio di leva era scappato all'estero. Dopo aver girovagato per sopravvivere, si era arruolato nella Legione Straniera. Conclusa il periodo di ferma in Algeria, aveva chiesto ed ottenuto la cittadinanza francese, ed era quindi passato nell'esercito d'oltralpe dove aveva raggiunto il grado di sottafficiale A Metz si era anche sposato, creandosi una famiglia. Da casa non aveva ricevuto più nessuna notizia ed era rimasto all'oscuro delle sue disavventure giudiziarie.

Dopo 22 anni di lontananza due giorni fa, usufruendo di una settimana di licenza, Luigi Bonasegale è tornato per la prima volta in Italia. «Volevo — ha dichiarato alla polizia — andare a Milano per ritrascrivere qualche parente. Non sapevo di essere ricercato, altrimenti non avrei mai varcato il confine oppure avrei cambiato, come minimo, il nome. Ora sono rovinato».

Il suo futuro, a parte l'auto che dovrà passare in carcere, è infatti compromesso perché corre il rischio di venire cacciato, nonostante il suo passato di legionario, dall'esercito francese e di perdere anche, dopo 22 anni di servizio, tutti i diritti compresi quelli di liquidazione e la pensione.

TORINO — Dodici statue di legno di grande valore storico e artistico risalenti al XIV secolo, sono state rubate la scorsa notte nell'antichissima chiesetta di Revigliasco.

ARRIGO LEVI
DIRETTORE RESPONSABILE

© 1973 Ediz. LA STAMPA S.p.A.

Il mercato all'ultimo dei suoi cari

Nuccio Fiorito

Ne danno il triste annuncio la moglie Maria Teresa, i figli Paola Giorgia, Paolina, Paolo, Sara, Pietro con parenti tutti, fratelli, sorelle, cognati e parenti tutti. I funerali oggi 15 corrente ore 10 partenza dall'Ospedale Molinette, via Santena 5. La presente è partecipazione e ringraziamento.
— Torino, 14 giugno 1973.

Zio e cugini Visarel sensibilissimi riconoscenti al dolore della famiglia per la scomparsa del caro NUCCIO.

Il Presidente, i Membri del Consiglio di Amministrazione, il Presidente, i Professori, il Personale tutto dell'Istituto Tecnico Industriale « Luigi Casale », profondamente colpiti, partecipano al lutto per l'immatura scomparsa dell'

prof. Gaetano Fiorito

Ordinario di fisica e laboratorio e ne ricordano le doti di intelligenza e di competenza apprezzatissima e di squisita gentilezza.
— Torino, 15 giugno 1973.

Ugo e Franco partecipano al dolore per la perdita e al Piero e Sandra.

Si associano al dolore delle famiglie Lisella e Mirti gli amici Giuliana e Remo Barbieri, Emilia, Ugo e Carla.

Santo Valeri e Anna e Mario gli amici Pino Renato Basilicò
Lubella Ettore Soreano
Mariangela Guido Cignetti
Dino Libero Cossa
Rafaella Alberto Stragiotti
Ada Lea Pinche

Gli amici e colleghi
Gino Cancilo
Anna Maria Dal Canto
Carla Durbano
Maria Luisa e Andrea Gianasso
Emma Navone
Orfenia e Roberto Rosio
Mariangela e Marcello Trevisio
Marisa e Mario Zoppegno

partecipano al dolore di Maria Teresa e famiglia per l'immatura scomparsa di

Nuccio Fiorito

— Torino, 14 giugno 1973.

Sono vicini a Piera Fiorito e famiglia per la scomparsa del fratello

prof. Gaetano Fiorito

Colleghi ed amici
Vercelli Ouelo
Ruggero Roberto
Chiavenia Ernesto
Negrelli Franco
Herone Paolo
Respo Umberto
Cavlau Sandra
Maggesi Natale
Bertolino Mario
Chiapello Sergio
Recchia Carlo
Ghilani Secondo
Valeni Giuseppe
Van de Poll Rodolf
Palmer Alan
De Gennaro Lina
Rubichini Tullio
Reviuzzi Giorgio
Rolando Giovanni
Prato Pier Giorgio
Caputo Giuseppe
Bertone Pier Giuseppe
Magarino Mario
Carello Fabrizio
Citterichighi Remo
Nervelli Giovanni
Cerchia Gianni
Rocu Alessandro
Magliolo Alessandro
Sicilia Vincenzo
Menusito Cesare
Capito Giuseppe
CarrieriVincenzo
Manfre Norma
Castino Maddalena
Gianba Franco
Malargiò Adriana
Bersina Carlo
Antenisini Giacomo
Fandinari Dilva
Giaquinto Maria
Demartini Raffaella
Taraia Valda
Secci Giuliana
Delle Valle Lena
Buratino Elena.
— Torino, 15 giugno 1973.

Il Laboratorio di chimica-analisi del Consiglio Nazionale delle Ricerche partecipa al dolore della famiglia, per la prematura scomparsa del ricercatore

dott. Gaetano Fiorito

— Torino, 14 giugno 1973.

Il Seminario Fisico di agglornamento e stages dell'Università di Torino partecipa al dolore dei congiunti per la prematura scomparsa del ricercatore

prof. Gaetano Fiorito

— Torino, 14 giugno 1973.

Partecipano al dolore
Giuliana e Carlo Castagnoli
prof. Renato Degiito
dott. Guido Fiaccino
prof. Gleb Wataghin

Gli amici e colleghi partecipano al dolore della famiglia per la scomparsa di

Nuccio Fiorito

— Torino, 14 giugno 1973.

Il Consiglio di Amministrazione, il Collegio Sindacale della Cassa di Risparmio di Torino annunciano con profondo dolore la scomparsa del

rag. Isidoro Fileppo

— Torino, 14 giugno 1973.

La Presidenza, il Consiglio di Amministrazione e il Collegio Sindacale della Cassa di Risparmio di Torino annunciano con profondo dolore la scomparsa del

rag. Isidoro Fileppo

e ne ricordano le doti di umanità e di competenza professionale, che hanno sempre distinto la sua attività di consulente di amministrazione dell'Istituto dal 1940 ad oggi.
— Torino, 14 giugno 1973.

La Direzione e il Personale della Cassa di Risparmio di Torino partecipano con viva commozione al lutto che ha colpito la famiglia del

rag. Isidoro Fileppo

consigliere d'amministrazione dell'Istituto
— Torino, 14 giugno 1973.

Il mercato sentitamente la

contessa Matilde Visconti di Modrone Maresealchi

La associazione a cordiale ricordo con rammarico [illegible] ligi: Reforzo-ad una Elena, Filippo con Nicci, Nicola con Luba, Giulio con Gisella Rosolatini, Maria con Pier Ettore Bergamasco, Ida con Ferruccio Bocca; i nipoti Giulio con Liliana, Luca Leonardo con Anna Matilde Crespi, Valentina, Matteo, Agnese con Adolfo Mariani Maria Chiara, Filippo, Rampichini con Luisa, Francesco Rampichini, Ferdinando Rocca, Raimondo, Matilde Barbara Rocca, Patrizia con Patrizio Steffi, i pronipoti Isabella, Alessandra, Beatrice, Vittorio, Margherita.
— Milano, 14 giugno 1973.

La CIR SpA Amministratori con [illegible] condoglia la scomparsa della

contessa Matilde Visconti di Modrone Maresealchi

nascita del conte Ermete Pecci presidente della Società
— Torino, 15 giugno 1973.

Tempestivamente e mestamente all'annuncio dei suoi cari

Guglielmo Bellano

Addolorati la annunciano le nipoti Teresa, i figli Umberto, Libia, Rachele, Cristina, Maria, Italo e Manlio con le spose, parenti e nipoti. Dopo la benedizione alle ore 9 di domani 16-6-73 nella parrocchia di Lucento la cara Salma proseguirà per la tumulazione privata nel cimitero di Settimo Vittone della Valle. I funerali avranno luogo alle ore 14 di sabato 16-6-73.
— Torino, 15 giugno 1973.

Il mercato all'annuncio dei suoi cari

rag. Isidoro Fileppo

Ne danno il triste annuncio il figlio Ulderico con la moglie Anna Bonfigli e figli Gilberto, Ambrogio, cognato, cognata, nipoti, pronipoti tutti. I funerali avranno luogo in Umbertide Mercoledì 20 corr. alle ore 16 partenza dall'abitazione, via Cinquantenario 19-20.
— Umbertide Mocca, 14 giugno 1973.

Gli insegnanti della scuola di ragioneria Fileppo esternano profonda pena al grande dolore della famiglia e in particolare dell'amico e collega dott. rag.

rag. Isidoro Fileppo

— Umbertide Mocca, 14 giugno 1973.

La Presidenza, il Consiglio di Amministrazione e il Collegio Sindacale della Cassa di Risparmio di Torino annunciano con profondo dolore la scomparsa del

rag. Isidoro Fileppo

e ne ricordano le doti di umanità e di competenza professionale, che hanno sempre distinto la sua attività di consulente di amministrazione dell'Istituto dal 1940 ad oggi.
— Torino, 14 giugno 1973.

Il mercato sentitamente la

contessa Matilde Visconti di Modrone Maresealchi

nascita del conte Ermete Pecci presidente della Società
— Torino, 15 giugno 1973.

Tempestivamente e mestamente all'annuncio dei suoi cari

Guglielmo Bellano

Addolorati la annunciano le nipoti Teresa, i figli Umberto, Libia, Rachele, Cristina, Maria, Italo e Manlio con le spose, parenti e nipoti. Dopo la benedizione alle ore 9 di domani 16-6-73 nella parrocchia di Lucento la cara Salma proseguirà per la tumulazione privata nel cimitero di Settimo Vittone della Valle. I funerali avranno luogo alle ore 14 di sabato 16-6-73.
— Torino, 15 giugno 1973.

Il mercato all'annuncio dei suoi cari

rag. Isidoro Fileppo

Ne danno il triste annuncio il figlio Ulderico con la moglie Anna Bonfigli e figli Gilberto, Ambrogio, cognato, cognata, nipoti, pronipoti tutti. I funerali avranno luogo in Umbertide Mercoledì 20 corr. alle ore 16 partenza dall'abitazione, via Cinquantenario 19-20.
— Umbertide Mocca, 14 giugno 1973.

Gli insegnanti della scuola di ragioneria Fileppo esternano profonda pena al grande dolore della famiglia e in particolare dell'amico e collega dott. rag.

rag. Isidoro Fileppo

— Umbertide Mocca, 14 giugno 1973.

La Presidenza, il Consiglio di Amministrazione e il Collegio Sindacale della Cassa di Risparmio di Torino annunciano con profondo dolore la scomparsa del

rag. Isidoro Fileppo

e ne ricordano le doti di umanità e di competenza professionale, che hanno sempre distinto la sua attività di consulente di amministrazione dell'Istituto dal 1940 ad oggi.
— Torino, 14 giugno 1973.

La Direzione e il Personale della Cassa di Risparmio di Torino partecipano con viva commozione al lutto che ha colpito la famiglia del

rag. Isidoro Fileppo

consigliere d'amministrazione dell'Istituto
— Torino, 14 giugno 1973.

Il mercato sentitamente la

contessa Matilde Visconti di Modrone Maresealchi

La associazione a cordiale ricordo con rammarico [illegible] ligi: Reforzo-ad una Elena, Filippo con Nicci, Nicola con Luba, Giulio con Gisella Rosolatini, Maria con Pier Ettore Bergamasco, Ida con Ferruccio Bocca; i nipoti Giulio con Liliana, Luca Leonardo con Anna Matilde Crespi, Valentina, Matteo, Agnese con Adolfo Mariani Maria Chiara, Filippo, Ramp

M'hanno promesso l'aumento: stasera mi faccio le carte e controllo.

A casa, aspettando la cena e bevendo Aperol, il mio aperitivo, mi leggerò il futuro con il rarissimo mazzo di carte egizie che Aperol regala con ogni bottiglia.
(È l'offerta più maliziosa dell'anno!)

APEROL
maliziosamente
ti regala
le rarissime
carte egizie

Aut. Min. n. 2/25/2 del 29.5.1973

INFORMITALIA ISTITUTO NAZIONALE INFORMAZIONI
Controlli, indagini, infedeltà. Esito assicurato
Corso Vitt. Emanuele 107 - Tel. 511.024 - 512.682 - TORINO

KUONI Jet
Vacanze "più,,
vacanze esotiche
...un mare di vacanze
per tutti!
ESTATE '73

VOLI SPECIALI DC.8 "Balair,,

RIO DE JANEIRO, 16 giorni: Brasile Merid. e Paraguay, escursioni e varianti, partenze quindicinali. Sino al 25/6 da L. 290.000, dall'1/7 da L. 315.000.

CEYLON, 10 - 17 e 24 giorni: vacanze balneari, circuiti dell'Isola e India Merid. Partenze settimanali dal 2/7, da L. 257.000.

BANGKOK - ESTREMO ORIENTE, 10 - 17 e 24 giorni: Tailandia e vacanze sul golfo del Siam. Hong Kong, Nepal, Birmania, Indonesia con numerose escursioni e varianti. Partenze settimanali dal 14/5, da L. 356.000.

AFRICA ORIENTALE, 16 giorni: soggiorno a Nairobi, vacanze balneari a Mombasa combinate o non con safari Kenya e Tanzania, due settimane parchi Amboseli, Serengeti, Ngorongoro, Tsavo, Murchison, ecc. Partenze quindicinali dal 24/6, da L. 388.000.

Informazioni, opuscoli e iscrizioni presso il Vostro Agente Viaggi di fiducia, oppure

VIAGGI KUONI S.P.A.
20121 Milano, corso Venezia 11 - tel. 794.733 - 704.628
00185 Roma, Via V. E. Orlando 75 - tel. 465.833 - 481.547

ANNUNCI ECONOMICI

15 Auto acquisto e vendita

(Continua da pag. 14)

VENDIAMO vastissima selezione 900, 128, 850, Mini, 112, 127, 126, 124, Fulvia coupé, Beltime, Corso Raffaello 3, (ang. corso Mar. 850.018.
VENDO 124 bc TO 58 meccanica perfetta fine 1972 mila. Telefonare 328.440 ore 9-13.
VOLKSWAGEN fuoristrada Steyr-Puch km 1200 perfetto verde. Telefonare 747.984.
128C 4 porte consumo 10 gr 400 mila contanti più resto 30 mesi omaggio assicurato e autoimmune. Corso Torino 55.

18 Case e alloggi, acquisto

A.A. ALLOGGI e villette in città e cintura vastissima disponibile per clientela. Telefonare 957.095.
ACQUISTA appartamento villetta a Torino e comuni vicini, pagando prezzo per contanti. Trattativa immediata. Telefonare 682.009.
ACQUISTA contanti da privato alloggio o mansarda anche vecchia ristrutturare. Telefonare 653.109.
ACQUISTIAMO e vendiamo ovunque case in blocco ville alberghi stabilimenti. Nazionalcasa, Provincia 36, telefoni 747.346 - 761.439.
ACQUISTIAMO Vostri alimenti cascine ville, frazionamento (abili). Garanzia pagamento contanti. Fenoglio, 694.870.
ACQUISTO contanti azienda libera indipendente, zona Collegno e dintorni; 1-3 alloggetti, giardino. Telefonare 567.328.
ACQUISTO villa con parco, cascina casa antica residenza Torino dintorni. Astì contanti. Cinzano 1-38.389.
DIRETTAMENTE acquistiamo alloggi e stabili nuovi o vecchia costruzione. Telefonare 337.271 - 517.286.
PALAZZINA o terreno progetto approvato acquisto con reciproca permuta beniamine pellicceria residenza, cauzione milione, telefonare 893.089 ore pasti 521.980.
VILLA preferibilmente Torino Moncalieri privato acquista anche in costruzione. Telefono 698.523.

19 Case e alloggi, vendita

A. ORBASSANO strada Piossasco 18 realizzerà il Campo modernissimi appartamenti in palazzine, soggiorno 3 camere grande cucina servizi terrazzini da 14 milioni 300 mila soggiorno 2 camere cucinotto servizi terrazzini da 13 milioni 200 mila mutuo fondiario facilitazioni personale sul posto. L'immobiliare 323.666.
A. RESIDENZA Le Torri Piossasco via Cavour in ultimazione modernissimi appartamenti 2 camere tinello cucinino servizi sempre inferiore 12 milioni 150 mila, 3 camere, salottino cucina ripostiglio servizi 13 milioni 850 mila, box. Mutuo fondiario, agevolazioni. Personale sul posto. L'immobiliare 801.468.
ADIACENTE corso Orbassano, via S. Marano, recente libera pianta alcuni esigui 4 camere, tinello, ripostigli 24 milioni 500 mila mutuo mutuo volendo Bnl Lilp 341.828 - 517.900.
AFFARE via Livorno Ulteriori subito 3 camere cucina saloni 4 milioni 100 mila contanti 2 milioni 100 mila dilazionati. Lilp 347.828.
AFFARONE nuovissimi via Nizza parco Dante estensione 2 camere cucina ristorazione bilocali monolocali vendonsi direttamente proprietario unico (ing. anno 19 milioni 500 mila mutuo forte mutuo. Lilp 500.389 - 696.582.
ALLOGGI panoramici lago Avigliana 2-3 camere, 2 servizi vendo facilitando. Telefonare 618.806.
ALLOGGIO libero nuovo. Via Bezzi 3 camere cucinotto, bagno; soffitta; cantina. 1 milioni contanti 3 milioni mutuo 5. Pubblo 4 milioni 500 mila mutuo agevolato. Tel. 540.325.
ALPIGNANO in costruzione recenti signorili spaziosi: 1-2-3 camere cucina servizi, intimino ampio mutuo e dilazioni. Telefonare 542.560.
APPARTAMENTO libero, mansarda ammobiliata, 3 camere, tinello, cucinino, doppi bagni, terzo piano via Riccardo Sinno, vendo 30 milioni, facilitazioni pagamento. Telefonare 540.125.
APPARTAMENTO libero con ristabilimento via Del Carmine n. 5 camere cucina ampio ingresso bagno cantina lire 12 milioni dilazioni Gabetti 5767.
BARRIERA Milano (inizio risanamento) vendonsi alloggi 2-3 vani+ri liberi disponibili immediatamente. Cinzano 595.378.
BUTTIGLIERA Alta casetta 2 alloggi di 3 camere e servizi garage vendo 12 milioni, telefono 760.813.
CASA a Monasterolo valle Lanzo 4 camere cucina servizi possibilità ristrutturazione 2 bagni, vendo 12 milioni, telefono 530.345.
CASA indipendente S. Francesco al Campo 10 camere più servizi ampio giardino 1000 piedrino vendo 18 milioni. Telefonare 530.193.
CASCINE due stupendissime vendonsi nei Monferrato da 10 a 30 giornate coltivate mista. Torino, tel. 595.136: Monferrato 0141 91.322.
CASCINE Vasi camera cucina servizi 5 milioni, sotto stessa casa 2 box auto libri con rischiaramento e acqua 2 milioni 500 mila ammortizzando 2 milioni 100 mila. Telefonare 537.215 - 517.280.
CASETTA a Caluso valle Lanzo 4 camere cucina cantina 4 milioni 300 mila, telefono 530.345.
CASETTA Unifamiliare rustica collinare mq 2000 spazio soleggiato vendo 5 milioni 500 mila, telefono 110.848.
CASETTA vallata Moncalieri 3 salone bagno garage giardino mq 1300 vendesi come rustico 11 milioni 300 mila. Telefonare 698.523.
CASETTA Rosta cucina cucinino bagno cantina ristrutturata vendo 6 milioni, telefono 530.345.
CENTRO Barriera Milano casa antichissima ristrutta a nuovo 17 camere negozi vendesi 15 milioni. Telefonare Canonici 949.170.
CENTRO via Madama 6 in nuova signorile costruzione vendiamo negozi con relative cantine ampie vetrine da mq 80 a mq 120. Trattasi a partire da 19 milioni mutuo fondiario e dilazioni. Personale in loco anche festivi. L'immobiliare, 505.506.
CHIVASSO lato simpatica a 10 minuti di auto a treno da Torino «Residenza Gerbido» vendonsi alloggi confortantissimi 2 camere tinello cucinino, servizi privati agevolissimi 50% circa. Telefonare ore ufficio 959.073.
COLLINA in villa 3, 4 locali salone più bagni mansarde arredate taverna box sale giuochi da 28 a 80 milioni. Telefonare 834.786.
OCCASIONE 2 milioni 600 mila vendesi a privato due camere tinello cucinino quinto balconata Nichelino. Telefonare 713.820.
OCCASIONE! Via Carlo Cappelli 98 vendo 2 appartamenti camera tinello cucinino servizi, 3 milioni. Telefonare 348.434.
PALAZZINA collinare prossimi subito alcuni 1-2-3-4-5 camere salone servizi garage giardini privati e condominiali in costruzione 75% - telefono 872.853.
PALAZZO 19e 20e Residenze corso Francia 222 Regina Margherita (Collegamenti mezzi pubblici) alloggi in eminente moderno multifamiliare imprese vendo; mobili, facilitazioni, visite in cantiere alcuni lavori completo cobalto. Telefonare 531.756.
PECETTO Torinese in costruzione nuova residenza alloggi 4 camere servizi ripostiglio dilazione. Telefonare Cinzano 583.576.
PRIVATO vende vasta proprietà cinta 36 km dall'autostrada, adatta per cantine servizi garage guardiacaccia sorrisi 12 milioni 500 mila. Telefono 374.500 ufficio.
PRIVATO vende vasi appartamenti civile, centro Torino Nizza sette camere servizi con 300 mq locali uso industriale cantine, riscaldamento ecc. Ideale per qualche ente pubblico o privato. Telefonare 532.871.
RIVOLI parco tranquillità residenza tranquillità salubre confortevole recentissima signorile giardino locale pluso servizi splendido appartamento ampi sopli ottimi finiture. Telefonare 956.464.
RIVOLI Vasa via Bologna 6, camperona residenziale signorile salubre, tranquillo, trattasi appartamenti nuovi ottimi finiture, salone, 4 camere, doppi servizi, ampi servizi, mansarda, doppio garage, superficie mq 200 mansarda vendesi occasionale. Telefono 956.464.
RUSTICO vendesi in collina vicinanze Moncalieri, discreta metri terreno L. 4 milioni 500 mila. Rivolgersi Ernesto Ramondetti, Moncalieri Baco, telefono Nizza 41.274.
TERRENI belli siti e quasi pronti, ville, palazzi residenziali Torino S. Mauro Maddalene Pino Rivigliano. Trofarello 770.663.
VENDESI via Goldoni villetta quattro camere, doppi servizi. Con autorimessa doppio garage, giardino. Telefono 883.016.
VENDO casetta San Francesco al Campo Torino 4e camere accessori 850 mq giardino 11 milioni 200 mila. Telefonare 302.093.
VILLA Pecetto 15 km sud 40 km Torino posizione panoramicissima vendo o permuto con appartamento Torino. Telefonare 953.691.
VILLA collina Torinese soggiorno e semicerchio dopo servizi garage giardino vendo 55 milioni. Contanti telefono 713.820.
VILLA signorile libertà villaggio Amedeo salone soggiorno cucina 3 camere bello terrazzato servizi giardino vendo 55 milioni. Telefonare 760.853.
VILLA 50 km Torino 2 camere, sala cucina servizi cad 4000 mq recinto frutteto vendo 800.000.
VILLE recenti e antiche parco vastissimo terreno boschi-alti e agricoli Torino collina e dintorni panoramica. Telefono 694.788.
VILLETTA Lanzo 8 vani bagni servizi giardino proprio locale pluso proprio. Vendo occasione. Telefonare 593.145.

20 Alloggi domanda affitto

A. AMMOBILIATO anche persone sole, studenti e impiegati, immediata disponibilità, zona Re Umberto, telefono 538.944.

AMMOBILIATO camera tinello altra due camere tinello affittasi libero subito stesso piano. Telefonare 774.072.
AMMOBILIATO nuovo via Mazzini camerino da ampio ingresso bagno cucina ripostiglio affittasi ai soliti. Telefonare 397.417.
BELLISSIMO alloggetto mansardato ottimo Po, bagno, salone, ripostiglio, cucina giardino camera letto. Telefonare 890.447.
CAPITA Parella affittasi alloggio ristrutturato 2 milioni 3 camere tinello cucinino bagno servizi garage e giardino. Telefonare 348.054.
MIRAFIORI Sud affittasi tre camere ristrutturate cucinotto servizi 60 mila mensili più spese. Telefonare 617.218 ore 17-20.
NUOVO affittasi 100 mila piano soleggiato salone due camere ristrutturate cucina Giardino fronte 112 c-tre camere tinello cucinino.
PRIVATO affitta quinto alloggio quasi Giulio Cesare 3 camere tinello doppi servizi mensile dilazionarlo. Telefonare 703.137 ore pasti.
RESIDENCE zona Mollinette affitta ammobiliate monolocali arredate minimo un mese tutti i servizi, Telefonare 618.232 ore 9-13.
ZONA Barriera Milano affittasi a prossimi spasi camera tinello servizi 35 mila più spese libere fine giugno, telefono 482.795.

21 Alloggi offerta affitto

A cavallina confusione, cambio lavori domestici mattino, altri pomeriggio in dipendenza. Referenze Telefono 852.310.
ABBIAMO alloggi vasti ammobiliati tutte dilazionati ultimo caso agenzia Rubiolo corso Francia 324, telefono 731.820.
AFFITTASI, a prossimi esami camera tinello e servizi; 2 camere tinello, ancora casa. Telefonare 212.971.
AFFITTASI alloggi nuovi signorilissimi, ai relativi 3-3-4 camere ristrutturate interamente tappezzerie, finestre di legno, pavimenti antichissimi, riscaldamento anche separati in elegantissimo palazzo grazioso recinto vialetto corso Roma 24 - Moncalieri. Visite e telefonare 645.121, ore ufficio.
AFFITTASI due alloggi 5 camere cucina e 4 camere cucina più Tabiconi 32 vicino piazza Derna: informazioni in portineria.
AFFITTASI alloggio arredato elegantemente zona Valentino, Lungotevere 2 camere cucina servizi. Telefonare 351.344 Restorino.
AFFITTASI alloggio due camere tinello e servizi zona Regio Parco Madonna Scrivere Via Bologna 142 Torino.
AFFITTASI alloggio signorile zona precollinare libero ultimo piano salone tre camere cucina tripli servizi posto macchina ampio cortile garage giardino condominiale. Telefonare 531.859 ore 16-21, telefono 011 22.483 ore 9.
AFFITTASI appartamento servizi luglio Canale San Rocco 17 minuti fin 40 mila. Scrivere Virginia Zucca - Beinasco (To) - Fiorenza. Telefonare (30) 981.428.
AFFITTASI mansarda zona corso Trieste ammobiliata affitto 70 mila mensili. Telefonare 212.739.
AFFITTASI palazzo ristrutturato zona corso Francia Regina Margherita (Collegamenti appartamento con salone 3 camere cucina doppi servizi. Telefonare 531.756.
AFFITTASI ampio 3 Galileo Ferraris signorile tranquillo ognuna tinello cucinino servizi, Evanuove studio. Telefonare 748.726.
AFFITTASI zona S. Rita alloggio camere, tinello, cucinino, 50 mila. Telefonare 724.691.
AFFITTO c. Duca 27 subaffitto con cucinino 3 camere cucina 2 servizi mensile con portone, 420 mila mensili. Telefono 987.476.
ALLOGGIO ammobiliato due camere cucina servizi ottimi via Borgaro. Telefono 126.963.
ALLOGGIO due camere cucina servizi San Donato affittasi 60 mila due persone referenziate. Telefonare 483.193.
AMMOBILIATO centro cinque camere bagno ingresso ristrutt. stabile, openal. Telefonare 591.943, pranzo 45 mila.
AMMOBILIATO due camere soggiorno cucina zona Italia ai liberi fine giugno. Telefonare 866.143.

22 Traslochi magazzinaggi, custodia

AUTOTRASLOCHI Bielese, Torgiani, impiallitori, operai specializzati per Torino, Sanremo, Bari, Napoli, Roma. Telefono 266.807.

23 Camere mobiliate, pensioni

AFFITTASI camere ammobiliate a due persone zona San Paolo. Telefonare 778.163.
AFFITTASI camera ammobiliata privati modernissimi Porta Nuova. Telefonare 691.207.
AFFITTASI elegante grande camera ammobiliata uso piedi-terra a distinta persona. Telefonare 510.020.
AFFITTASI ammobiliate singola altra 3 letti uso cucina pasti completa impiegati commercianti. Telefonare 779.698 ore 240.
AFFITTASI camere ammobiliate matrimoniali o singoli signori cuori comodi studio uso cucina zona Statuto. Telefonare 472.383.
AGENZIA Roll 583.121 rapidissimi affitta tutte tutte camere ammobiliate e alloggi ammobiliati ogni dimensione.
BELLA ammobiliata signorina riservata uso cucina due letti. Telefonare 677.033.
BELLISSIMA signorile libero subito tutto comodità Torre gruppo attuale stabile. Telefonare 687.919.
CAMERE private quattordicenni ambiente familiare affittasi soli uomini volendo pensione, telefono 687.400.
PIAZZA Carignano affittasi camera ammobiliata uso cucina. Telefonare 546.645.

24 Mobili arredamento

PRIVATO vende rimanda sino 1960. Telefonare 519.407 entro ore 18,30.

25 Artigiani, decoratori, imprese e forniture casa

DECORATORE esegue lavori di decorazioni ville tutte le possibili varietà interni appezzerie. Telefonare 785.330.
DECORATORE esegue lavori tinteggiatura fino 20 mila tavolette lire 25 mila appezzamento appezzerie lire 50 mila. Telefonare 858.367.
DECORAZIONI lavabile lire 10 mila, tappezzeria parta compresa lire 30 mila, lavori rapidi, convenienze, garanzia, telefono 596.321.
IMPRESA esegue lavori di restauro facciate ripassature balconi cornicioni cascine ristrutt. Telefonate 898.302.

26 Igiene, terapie, massaggi

A.A. ARILE callista esegue ottimi trattamenti, massima serietà. Via S. Teresa 25 secondo piano dalle ore 9.30-12,30 e 16-20.
ESTETISTA callista via 506 Settembre 98 scala sinistra piano secondo, orario continuato dalle 10 alle 19.30.
MASSAGGI generali curativi sauna calmanente alta corpo relax. Tel. 278.881 (pubblicità per chi guarisce).
MASSAGGI nuovo studio relax ambiente signorilissimo riservato privato unici massaggi Korin, via Pertinace 11 angolo via Bardonecchia zona Alpi-Lauro.
MEDICOMASSAGIATRICE riceve tutti i giorni in ambiente signorile via Pontelli 10, mercato 11 angolo via Bardonecchia minuto Karin.
NUOVISSIMA massaggi ambiente relax via Cigna 6 Druso 56. Abili (piemontesi). Telefonare 687.943, 10-22 continuato.
NUOVA gestione estetica relax ristrutturata dalle 10 alle 21, via Passo Buole 67 (vicinanze Cabrol).
NUOVO studio massaggi relax, via Chiomonte 22 angolo N. Tabilat (prima stazione Lingotto) orario 10-20, visitare Valeria.
NUOVO studio massaggi relax aperti 7 giorni ore 14-20, Telefonare 323.970 Marcello.
ZONA S. Rita studio specializzato massaggi relax via Pomaro 18, Ferrero pensionato orario 13-23 telefono 327.113.
210-214 è un numero da ricordare, telefonate fidatevi riceverete un ottimo trattamento. Massaggi curativi relax.

30 Scuole e istituti

A. ALLA SEM, Scuola Estetica Kinderm, via Barbaroux 2, telefono 553.553, sono disponibili corsi estetica viso, corpo, manicure, pedicure. Convenzione mutua.
A.A. ARILE callista esegue ottimi trattamenti, massima serietà. Via S. Teresa 25 secondo piano dalle ore 9.30-12,30 e 16-20.

La più grande organizzazione di vendita di tende e accessori per il campeggio

ABRATE SPORT

Esposizioni: Piazza Sofia (TO)
Piazza Omero (TO)
Corso Un. Sovietica (TO)
ASTI: Corso Torino
IVREA: Uscita Autostrada

Corso Regio Parco 32
Telef. 276.717 - Torino

31 Lezioni, traduzioni

PROFESSORE pluriattestato pluriabilitato impartisce lezioni liceo-ginnasio e preparazione qualsiasi esame. Telefonare 899.295.

32 Annunci personali

DESTINO Stanno succedendo cose strane attorno con ragazza carina, scrivetemi «Pubblikompass 9488 — 10100 Torino».
DIVORZIATO piemontese sportivo persona alla quale sarà grata signorina o vedova sulla mia stessa lunghezza d'onda per amicizia e compagnia offrendo 15 giugno-25 agosto vacanze a Capo Nord in roulotte oppure al mare nel Sud, gradito telefono. Scrivere «Pubblikompass 9407 — 10100 Torino».
GIOVANE studio massaggi relax via Chiomonte 22 angolo N. Tabilat (prima stazione Lingotto) orario 10-20, visitare Valeria.
NUOVO studio massaggi relax aperti 7 giorni ore 14-20, Telefonare 323.970 Marcello.
ZONA S. Rita studio specializzato massaggi relax via Pomaro 18, Ferrero pensionato orario 13-23 telefono 327.113.
210-214 è un numero da ricordare, telefonate fidatevi riceverete un ottimo trattamento. Massaggi curativi relax.

38 Imbarcazioni, motonaut., rimessaggio

ALLA CNB fabbrica scafi in vetroresina vasta esposizione modelli 75, nuovi e usati da 50 mila in su, accessori. Via Vespucci 3 Borgata Paradiso, Collegno, telefono 780.186.
MOTOSCAFO mt 5.21 motore 90 Cv Mercury accensione elettronica ottime condizioni vendesi vera occasione. Telefonare 833.486.

37 Sport, caccia, pesca

ARTICOLI campeggio Jannelli biciclette Imperiale ricaricabombole garantisce carburetti Berbecat Monta via P. Toscanini 31.

38 Animali e veterinaria

ALLEVAMENTO del consulo esclusivo Boxer splendide bellezze, lavoro, chiome castroni, cuccioloni, stallioni. Telefonare 660.399.
CUCCIOLI Boxer Pastori Tedeschi, Bernesini, Shetland, Maltesi inglesi, telefono 501.871 via Gioberti 60.
CUCCIOLI cocker e schnauzer giganti alta genealogia varesani. Telefonare 673.358.
MAGNIFICA coppia stupendi giganti attitudine genealogia anni 2 vaccinati. Telefonare 011/91.325.
POINTER femmina alta mesi lucida Lei bianco arancio vendo 100 mila. Telefonare 239.329, pomeriggio 253.471.

43 Collezioni, filatelia, numismatica

FRANCOBOLLI serie, collezioni, lotti, italiani, esteri, acquistiamo. Filler, via Vespucci 32. Telefono 510.307.

45 Ville, cascine, appart. per vacanze, acq.-vend.

ACQUISTO 2-3 vani accessori in Sapporo ceduto o quasi, ottimo permesso con appezzamento in Torino. Telefonare 542.048.
ALBA a 5 km casa rustica abitabile mq 2200 coperti, 2 fondi mq 1600 e 1800 luce sorgente. Telefonare (0173) 50.150 ore ufficio.
CERCO vendesi affittasi appezzamento arerabile. Telefonare 871.165 Torino ore pasti.
IN Sardegna costa occidentale presso S. Caterina vendonsi villette sulla mediterraneo, zona incantevole tutti i servizi. Agenzia Omnia - Oristano, piazza Tharros n. 37, telefono 21.50.
PRALORMO km 7 Scuderia mt 1500 3 camere tinello cucinetta bagno in palazzina signorile ampia proprietà pubblico vendesi prezzo eccezionale o permuta facilitazioni di pagamento. Telefonare Orico 540.739.
PRIVATO vende cinque 3 camere cantine frutteto eleganteria Pellissero Adolfo, via Zanfa 12, Moncalieri 642.
SAUZE d'Oulx posizione eccezionale vendo grande appartamento ristrutturato finiti classe prezzo lire 200 mila al mq. Telefonare 543.897.
SPOTORNO offresi sul mare confortevole mansarda cantina vendo 15 milioni. Scrivere «Pubblikompass 9483 — 10100 Torino».
SPOTORNO privata vende arredato una camera servizi, garage 9 milioni. Telefonare 724.537 Torino, ore pasti.
S.REMO via Serravalle 24 alloggi vari tagli. A partire da 15 milioni 650 mila vista mare mutuo dilazioni personale in cantiere anche festivi. L'immobiliare 503.666.
VILLA signorile sul mare Costa Azzurra, 6 salone 3 camere 3 servizi cucina 2 terrazzi vista incantevole sotto salone 1 camera 2 servizi lavanderia parzialmente arredata fiori anni terreno 1600 mq. vendo lire 34 milioni. Telefonare 852.020 ore ufficio.

46 Ville, appart., camere per vacanze, affitto

AFFITTASI alloggio 4 posti luglio agosto Borghetto Santo Spirito (Savona). Telefonare 788.639.
ALASSIO alloggio moderno piano rialzato vicino mare massimamente signore servizi 5 posti letto luglio 300 mila. Telefonare 346.168.
BARDONECCHIA, affittasi alloggi ammobiliati stagione estiva. Telefonare 655.101.
BARDONECCHIA affittasi stagione estiva mansarda-nido 5 posti letto. Telefonare 202.981 Torino ore serali.
BORGHETTO affittasi luglio settembre nuova villetta vicino mare alloggio confortevole. Telefonare 241.117.
CAMPAGNA splendido affitto alloggi confort vicino stazione ferroviaria otto locali per persona casa recente mese. Scrivere: Fermo Posta 47302 - San Martino Lanzo — 14050 (Asti).
FINALE affittasi immediata appartamento arredato giugno luglio settembre. Telefonare 698.457.
LIGURE Piemonte affittasi luglio appartamento ammobiliato composto camera soggiorno, cucina, 2 letti, terzo piano. Tel. 870.250.
LOANO affittasi ammobiliato 2 camere servizi 5 posti vicino mare giugno luglio agosto. Telefonare 598.172.
PRAGELATO km 7 Scuderia mt 1500 tinello cucinetta bagno in palazzina signorile ampia proprietà pubblico vendesi prezzo eccezionale o permuta facilitazioni di pagamento. Telefonare Orico 540.739.
PRIVATO liberissimo, affittasi alloggetto ammobiliato due camere, mesi luglio agosto. Telefonare 598.172.
SALICE d'Ulcio affittasi alloggio ammobiliato due camere. Condominio Residence. Telefonare 640.4360, dopo ore 20,10.
SANTA Margherita Ligure affittasi alloggio recentissimi alloggio configurato 3 posti letto. Telefonare 0185/52.385.
SI affitta appartamento ammobiliato 4 vani, vista stupenda Rapallo. Telefonare ore ufficio Genova 51.270 - 395.471 - 53.070.
SPOTORNO affitto alloggio agosto settembre ogni 2 mesi davanti mare. Telefono ore 20.00.
VALLE d'Aosta affittasi in casa bifamiliare nuovo alloggio arredato 4 posti letto 2 camere cucinino termosingolo posto macchina L. 6 milioni mese. Telefonare 596.634.
VALLI Lanzo affitto ammobiliato 2 camere servizi. Telefonare 570.881.
VILLA Sanremo affittasi confortevole alloggio ammobiliato 4 posti letto giardino cinto ingresso. Telefonare 355.1-80.

47 Stazioni climatiche, alberghi, pensioni

ALASSIO Villa Maria via Mameli 24, telefono 0182 40.811, accanto studenti e famiglie periodo estivo, prezzi unici.
LAGUIGLIA Villa Claudia tranquillo soleggiato vicino mare massimamente signore servizi 5 posti letto luglio 300 mila. Telefonare 96.108.
MARGHERITA affittasi alloggi ammobiliati stagione estiva. Telefonare 655.101.
PROFESSIONISTA donna distinta colta amante viaggi conoscerebbe uomo distinto signorile e serio per compagnia bella villeggiatura, buona cultura, ottima presenza, massima riservatezza. Oggetto fotografia. Scrivere purissimo puro 758, Ferrero posta 29012 Revello (Cuneo).
SESTRIERE Piemonte affittasi luglio agosto mansarda composta camera soggiorno, cucina, 2 letti, terzo piano. Tel. 870.250.
LOANO affittasi ammobiliato 2 camere servizi 5 posti vicino mare giugno luglio agosto. Telefonare 598.172.
PRAGELATO km 7 Scuderia mt 1500 tinello cucinetta bagno in palazzina signorile ampia proprietà pubblico vendesi prezzo eccezionale o permuta facilitazioni di pagamento. Telefonare Orico 540.739.
SESTRIERE affittasi stagione estiva mansarda composta camera soggiorno, cucina, 2 letti, terzo piano. Tel. 870.250.
PRIVATO liberissimo, affittasi alloggetto ammobiliato due camere, mesi luglio agosto. Telefonare 598.172.
SALICE d'Ulcio affittasi alloggio ammobiliato due camere. Condominio Residence. Telefonare 640.4360, dopo ore 20,10.
SANTA Margherita Ligure affittasi alloggio recentissimi alloggio configurato 3 posti letto. Telefonare 0185/52.385.
SI affitta appartamento ammobiliato 4 vani, vista stupenda Rapallo. Telefonare ore ufficio Genova 51.270 - 395.471 - 53.070.
SPOTORNO affitto alloggio agosto settembre ogni 2 mesi davanti mare. Telefono ore 20.00.
VALLE d'Aosta affittasi in casa bifamiliare nuovo alloggio arredato 4 posti letto 2 camere cucinino termosingolo posto macchina L. 6 milioni mese. Telefonare 596.634.
VALLI Lanzo affitto ammobiliato 2 camere servizi. Telefonare 570.881.
VILLA Sanremo affittasi confortevole alloggio ammobiliato 4 posti letto giardino cinto ingresso. Telefonare 355.1-80.

49 Informazioni

INFORMITALIA, informazioni commerciali private, indagini, controlli, infedeltà. Corso Vittorio Emanuele 107. Telefonare 511.024 - 538.682.

50 Smarrimenti

ANNULLATO passaporto rotondo volo SA numero 1811349 intestato a Angeli Carlo. Ignoto. Telefonare 329.300.

52 Varie

ABITO sposa modello esclusivo Parigi vendo. Telefonare 532.918, vendo pure caminetto liberty.
COMPREREI pulitrice piccolo se veramente occasione privato. Telefonare 921.336.
PRIVATO per rinnovo suoi stanze pianoforte Steinbach, camera camera cucina mobili divani e poltrone. Telefonare 890.887.
SASSOFONO tenore Selmer semiautomatico come nuovo vendesi causa non utilizzo. Telefonare 302.731 ore pasti.
TENDA campeggio affitta stagione ottobre vendo occasione. Telefonare 883.150 - 695.185.
VENDESI centralinista multilingue dei informazioni telefoniche 841.170 ore ufficio.
VENDO tenda campeggio canadese grande 4 persone abside veranda. Telefonare 949.151.

non venite di domenica a Saluzzo a comperare un mobile CALOSSO perchè è chiuso

VI ASPETTIAMO CON ENTUSIASMO IN *TUTTI I GIORNI FERIALI* PER UNA VISITA AL MODERNO EXPO CALOSSO DOVE E' ALLINEATA LA PIU' GRANDE RASSEGNA DI MOBILI ANTICHI E MODERNI